MANTIDOS PELO CONGRESSO OS VETOS DE JUSCELINO

(NA TERCEIRA PÁGINA DO PRIMEIRO CADERNO)

Adalgisa Colombo:

Adalgisa Colombo, a bela jovem carioca há dias coroada "Miss TV", é a primeira candidata inscrita à prova final para escolha de "Miss Distrito Federal", prova essa a realizar-se durante a grande festa de 19 de maio próximo, em Quitandinha. Laura, de olhos negros, com 18 anos de idade 1,71 metros de altura e 55 quilos de peso, Adalgisa (na foto) será por certo uma das mais fortes candidatas ao título de representante da Capital da República no concurso de "Miss Brasil", a efetuar-se no dia 16 de junho vindouro.

Fim à ditadura dos lotações

CASSAÇÃO SUMÁRIA DAS LICENÇAS DOS FALTOSOS

Ciquenta Fiscais, Divididos em Grupos, Vão Desfechar o Ataque Aos Chamados "Individuais" — Ainda Esta Semana o Início da Campanha do Departamento de Concessões — Ordem Expressa do Prefeito Negrão de Lima — (Texto na 2.ª Página do 1.º Caderno)

ANO XLVI — Rio de Janeiro, Sexta-feira, 13 de abril de 1956 — Nº 15.289

A NOITE

Uma Tradição da Cidade

Diretor: HÉLIO FERNANDES — EMPRÊSA A NOITE — Número avulso: — Cr$ 2,00

CRISE NO ABASTECIMENTO DE FRUTAS

O Mercado Municipal Está Vazio...

MAS OS COMERCIANTES ESPERAM QUE AS CHUVAS SALVEM AS COLHEITAS AGORA SACRIFICADAS — (Texto na segunda página do primeiro caderno)

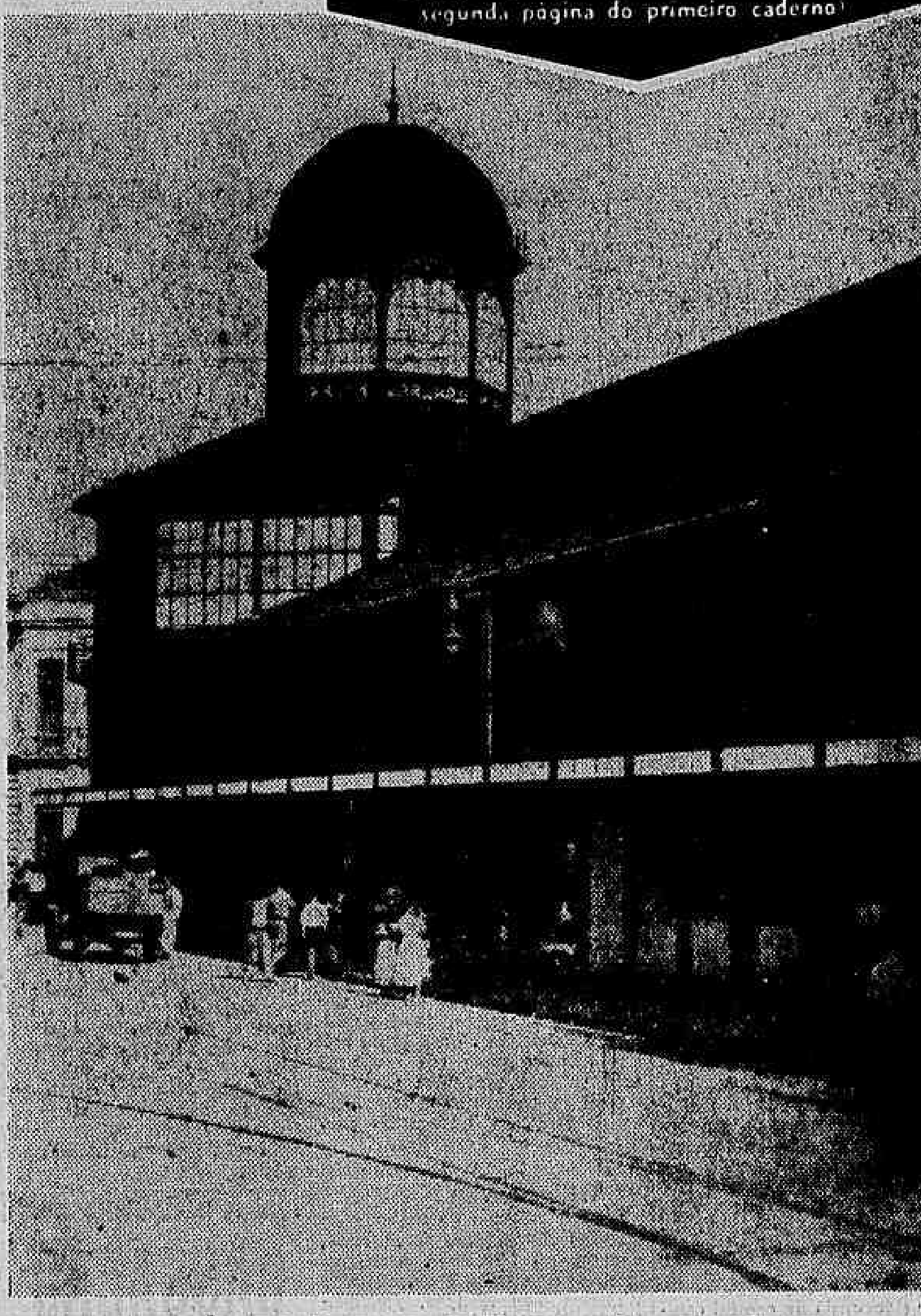

Neste velho e útil casarão não há mais verduras nem legumes

SOBEM A TRÊS BILHÕES DE CRUZEIROS OS IMPOSTOS NÃO PAGOS À PREFEITURA!

A Solução é o Recebimento Parcelado — Diz a A NOITE o Ministro Gama Filho

(Texto na 2.ª Página)

25 NAVIOS AO LARGO DO CAIS

Prossegue, em ritmo lento, a greve dos portuários. Apesar do que se esperava, e foi mesmo anunciado, não chegou a ser deflagrada a greve geral. Mas a greve parcial, ou seja, apenas na parte que se refere aos trabalhos extraordinários, tem sido suficiente para impedir os trabalhos normais de carga e descarga. Assim é que cêrca de 25 navios se acham ao largo do cais sem poder atracar...

Cel. Alberto Bittencourt

O REAPARELHAMENTO DOS CORREIOS E TELÉGRAFOS

Indispensável a Revisão Das Tarifas — Sugestões do Sindicato da Indústria de Fiação e Tecelagem de São Paulo — O Que Disse a A NOITE o Coronel Alberto Bittencourt, Diretor do DCT — (Texto na 6.ª Página do 1.º Caderno)

O Ministro do Trabalho Entre os Comerciários:

REVISÃO DO SALÁRIO MINIMO

1 — Já Reconstituídas 16 Comissões Regionais.

2 — DESÍDIA FUNCIONAL PROVOCOU RIGOROSA FISCALIZAÇÃO NO MERCADO MUNICIPAL.

3 — Imprescindível a Reforma da Consolidação das Leis do Trabalho e Unificação de Outras Leis Esparsas Posteriores.

4 — RIDÍCULAS AS MULTAS SOBRE AS INFRAÇÕES DAS LEIS TRABALHISTAS.

(Texto na 5.ª Página)

MAIS CINCO ANOS PARA "CARNE SÊCA"

NOVAMENTE CONDENADO O FACINORA — AGE SEMPRE POR VINGANÇA, DEMONSTROU O PROMOTOR — O HOMEM MAIS TATUADO DO PRESIDIO — OS DEBATES DE ONTEM, NO JURI (Na 8.ª Página do 1.º Caderno)

João da Costa Rezende, o "Carne Sêca", ontem novamente condenado pelo jurí.

Entusiasmo Entre as Comerciárias Pelo Concurso de A NOITE e RÁDIO NACIONAL

NOVAS CONCORRENTES AO TITULO DE RAINHA DO COMÉRCIO (Na 7.ª Pág. do 1.º Caderno)

1 — Jacira, Marlene, Nancy e Iris, da firma "Toneluz S. A." entusiasmadas com o concurso, que acham ser uma homenagem à jovem comerciária. 2 — Abigail Duarte, uma das candidatas, escolhida por seus colegas de trabalho, apresenta-se, desde já, com muita "chance" para a conquista do título em disputa.

A NOITE e o Casamento de Grace Kelly

Pomona Politis em Mônaco e Cannes

Seguirá domingo próximo (Galeão, 16 horas), para Monaco, via Paris, a cronista social de A NOITE, Sra. Pomona Politis, com a missão de proceder a cobertura jornalística do casamento de Grace Kelly, bem como do festival de cinema em Cannes.

Dessa forma e bem representada, A NOITE continua desenvolvendo seu programa de intensa recuperação de seus tradicionais leitores, não medindo, no cumprimento do mesmo, qualquer esfôrço. A Sra. Pomona Politis vai ainda, a serviço da Rádio Nacional, cujos microfones transmitirão as impressões da jornalista, sôbre aquele acontecimento de repercussão internacional.

A cronista receberá as despedidas de seus amigos, no próprio aeroporto do Galeão, à partir das dezesseis horas de domingo.

Compreensivelmente, e dado o caráter da viagem em missão profissional, a Sra. Pomona Politis não pôde dispor de tempo para tal agradável contato social, em sua própria residência.

Cidade Núa

1 Grandes homenagens estão sendo preparadas para o poeta Manuel Bandeira, que completa 70 anos de idade, no próximo dia 19.

★

2 Apesar das notícias divulgadas de que Adalgisa Colombo, "Miss TV", torce pelo Fluminense, a menina informou, ontem, aos jornalistas, que é rubronegra de coração.

★

3 *Instalou-se, na Câmara, a comissão para averiguações da fraude sôbre cambiais para o café. Revelações estarrecedoras estão sendo esperadas. Nomes conhecidos serão revelados entre os fraudadores.*

★

4 O jornalista Carlos Castelo Branco está com um livro de novelas pronto, e, os que leram os originais, dizem que o livro é magnífico. Títulos das três novelas: "Os inquilinos", "José do Egito" e "Bodas de Prata".

★

5 Joel Silveira e Raymundo Souza Dantas, ambos sergipanos (um de Lagarto, outro de Estância), também anunciam livros para êste ano. Romances. O de Joel Silveira vai chamar "Desaparecimento da aurora". O de Raymundo Souza Dantas, "O Regresso".

★

6 *Está sendo preparada uma homenagem ao Sr. Cândido Mota Filho, que foi indicado pela Presidência da República e aprovado pelo Senado, para o Supremo Tribunal Federal. A homenagem partiu de seus colegas de jornal e membros do seu gabinete, no Ministério da Educação.*

★

7 A reportagem política dos matutinos vai explorar, amanhã, a divergência que se instalou entre os parlamentaristas. Um grupo quer o parlamentarismo para já, enquanto outro quer para depois do término do atual período presidencial. Esta é a notícia que os comentaristas políticos estão guardando para amanhã, sábado, dia de poucos assuntos para os jornais.

CRISE NO ABASTECIMENTO DE FRUTAS

O MERCADO MUNICIPAL ESTÁ VAZIO...

Mas os Comerciantes Esperam Que as Chuvas Salvem as Colheitas Agora Sacrificadas

Reportagem de Bernardo Lademir

O MERCADO Municipal é o celeiro de frutas e legumes do Distrito Federal. Para êle converge e é distribuida para a população a totalidade dos produtos hortigranjeiros consumidos pelo carioca. O afluxo maior ou menor dêsses gêneros, condiciona os preços em viga nas feiras-livres e quitandas.

E' o Mercado Municipal um velho "tabu", com quase meio século de existência. Há muito tempo incapaz de atender às necessidades do abastecimento do Rio de Janeiro, pela sua localização, instalações e pelo seu próprio sistema de comércio.

Não é possível apurar-se de fato o que se passa nos bastidores do Mercado, mas os observadores informam que ali se reúnem os atravessadores, fazendo os preços que querem e dando ao consumo da população os gêneros que lhes convêm, nas quantidades que lhes interessam, para fazer o preço que querem. Só as imposições da superprodução, nas fases de abundâncias, é que fazem com que os preços baixem. Aumentarem o volume dos negócios, quando prefeririam êles menos negócios e mais lucros. Isso, entretanto, não foi o que apuramos no Mercado Municipal.

Na realidade, a lei da oferta e da procura condiciona os preços e as quantidades de frutas e legumes trazidas para o consumo do carioca determinam oscilações impressionantes, como a que se verificou agora, em relação ao tomate que, de Cr$ 6,00 o quilo, em janeiro, está sendo vendido nas feiras-livres entre Cr$ 25,00 e Cr$ 30,00 e não sendo encontrado nem mesmo por êsses preços.

Falta de Recursos

O que há de mais grave no abastecimento de legumes e frutas do Distrito Federal, é que as autoridades não têm poderes nem recursos para dar uma estabilidade aos preços e aos estoques, porque a produção local é insignificante e a totalidade das frutas e legumes consumidos no Rio de Janeiro vêm, principalmente, de São Paulo, do Estado do Rio e Minas Gerais, além de outros Estados, inclusive do Nordeste. A cebola, que está sendo vendida agora à população, vem de Pernambuco e foi esta importação que evitou a alta considerável no seu preço, que se verifica todos os anos, quando as fontes produtoras do sul se esgotam.

Rio — Apenas Centro Consumidor

A realidade constatada em outras reportagens de A NOITE é que o «cinturão verde» do Distrito Federal está desaparecendo, tragado pela especulação imobiliária, tendo o Rio de Janeiro que se contentar com a situação de centro consumidor e distribuidor. No caso, as autoridades podem, apenas, tabelar os gêneros empiricamente por intermédio do Departamento de Abastecimento da Secretaria de Agricultura, sem meios para estabelecer uma entrada constante dos mesmos no comércio, não tendo recursos para equilibrar as faltas, com estoques conservados em frigoríficos e armazéns, recolhidos nas fases de abundância a fim de servirem nas de escassez. Todo o tabelamento feito pelo Departamento de Abastecimento para vigorar durante uma semana nas feiras e quitandas é pràticamente inexequível, porque a entrada diária dos gêneros no Mercado condiciona os preços de fato, alterado diàriamente e o câmbio-negro, feito de portas abertas.

Conservação Dos Gêneros

O problema da conservação é sem dúvida um dos mais graves do abastecimento do Distrito Federal e está com solução prevista no programa de govêrno do presidente Juscelino Kubitschek, na campanha principal e imediata do seu govêrno, dirigida diretamente pelo presidente da República, que é a da alimentação do povo.

Segundo dados apurados pela «Missão Klein-Sacks», que estêve no Brasil em 1954, fazendo um relatório sôbre o melhor aproveitamento dos recursos alimentares nacionais em benefício da população, o Distrito Federal dispõe apenas de frigoríficos e armazéns para 40% de suas necessidades. E' por causa disso que há falta constante de frutas e legumes, precedidas e seguidas de excessos, determinados pela situação das colheitas. Elas não podem esperar para ser consumidas de acôrdo com as necessidades da população, nem há recursos para aproveitá-las devidamente.

Outros fatores, como a falta de transporte e de contrôle da produção também influem decisivamente nas condições do funcionamento do Mercado Municipal e do sistema de abastecimento do Distrito Federal. O transporte, geralmente, custa mais do que o artigo na fonte de produção.

A Instabilidade Dos Preços

Para apurar-se a instabilidade dos preços do Mercado Municipal, basta abordar a situação do tomate, que é o gênero mais em falta no momento, e que de Cr$ 60,00 no mês de janeiro, passou, na semana passada e na anterior, a ser vendido a Cr$ 1.000,00 a mesma caixa de 30 quilos, passando para Cr$ 800,00 no comêço da semana corrente atingindo terça-feira uma baixa de quase 50%, sendo vendido a Cr$ 450,00 e 400,00 a caixa. Isso porque houve em São Paulo uma sobre-carga no abastecimento, na segunda-feira, e os produtores mandaram o tomate para o Rio, a fim de que lá não baixasse o preço.

O motivo principal da atual escassez do tomate foi a falta de chuvas no comêço do ano fazendo com que se perdessem grandes culturas. Se tivesse havido uma política de armazenamento, através de uma rêde de frigoríficos que pudesse conservar o tomate, dentro de sua temperatura ideal (5 graus centígrados), evitando que recebesse calor ou se congelasse, êsse mesmo tomate poderia resistir a um mínimo de 30 dias, ficando regulada sua distribuição para o consumidor sem o aumento astronômico do seu preço, como verificou-se nas últimas semanas.

XUXU E CENOURA

A recente falta de chuvas provocou não somente a escassez do tomate, mas, também, de outros gêneros, como o xuxu e a cenoura. De um modo geral, atualmente o Mercado Municipal está pràticamente vazio com um movimento de negócios muito inferior à sua média normal e às necessidades de consumo do Distrito Federal, passando por uma grande crise.

OPINIÃO DOS COMERCIANTES

Estivemos com vários comerciantes, afirmando-nos quase todos que não lhes interessa especular preços nem a escassez de gêneros, porque quanto maior é o movimento de venda, tanto maiores serão os seus lucros, os quais, afirmam, em média nunca ultrapassam de 10%. Se houvesse existência constante de mercadorias, êles poderiam vender os produtos sem desperdício e obter lucros regulares e constantes. Também sentem a necessidade de um melhor planejamento dos negócios, que os beneficie e beneficie, igualmente à população. Entretanto, pela instabilidade dos negócios, ou todos os comerciantes ficam à frente de seus interêsses desde a madrugada até a hora de fechar o mercado, ou os resultados serão pouco proveitosos.

FINANCIADORES E ESPECULADORES

Há dois tipos de comerciantes no Mercado Municipal: os que financiam os produtores, considerando as dificuldades de crédito para o lavrador, havendo, até, alguns que já adquiriram fazendas próprias para produzir o que vendem — e os intermediários, que compram ao produtor e a êsses mesmos grandes comerciantes, que só vendem em lotes, retalhando êsses lotes com os feirantes, quitandeiros, donos de restaurantes, que fazem as frutas e legumes chegarem ao consumidor.

DESPESAS

O aluguel dos compartimentos do Mercado Municipal é feito por portas, pela Companhia Concessionária, que construiu o Mercado há 49 anos para explorá-lo durante 50, devendo o contrato terminar em 1957, quando todo o seu patrimônio reverterá para a Prefeitura. Na ocasião da construção do Mercado o aluguel por porta era de Cr$ 60,00; hoje é pouco maior do que o dôbro dessa importância. Entretanto, comercialmente, os pontos valem, por porta de Cr$ 80.000,00 a 100.000.000,00. O capital mínimo empregado em cada porta é de Cr$ 100.000,00, havendo comerciantes que movimentam até 10 milhões.

SONEGAÇÃO DE IMPOSTOS, O MAIOR LUCRO

Um dos negociantes de frutas, que pediu para que não revelássemos seu nome, falando sôbre as margens de lucros afirmou categòricamente:

— Nosso maior lucro está na sonegação dos impostos que é feita, aliás, de maneira absorvente. Falta contrôle para o comércio clandestino, e o comerciante estabelecido para fazer frente a isto, tem que usar processos mais ou menos idênticos.

Os comerciantes do Mercado Municipal são contra os impostos sôbre os gêneros alimentícios, considerando-os onerosos e recaindo sôbre o consumidor.

A FALTA DE TRANSPORTES

Outra razão do encarecimento dos gêneros alimentícios é a falta de transporte, problema que também será atacado pelo atual Govêrno. Mostraram-nos diversos comerciantes que o transporte custa muito mais caro do que muitos produtos, sendo fator primordial para o encarecimento das safras dos diversos Estados. Um dêles apontou-nos o custo da batata inglêsa importada da Holanda, que é lá, Cr$ 50,00 o saco. Pagam por saco, pelo transporte, da Holanda para o Brasil Cr$ 23,00. Essa mesma batata inglêsa produzida em Teresópolis paga só de transporte Cr$ 60,00 por saco. A média do preço do transporte de qualquer gênero entrado no Mercado Municipal é de Cr$ 1,00 por quilo.

O NOVO MERCADO

Os comerciantes mais esclarecidos do Mercado Municipal, como o Sr. Antônio Rodrigues, são pela construção imediata de novo Mercado Municipal e se disporiam até a aceitar a construção do mesmo em condomínio, sugerindo sua localização, não na Avenida Brasil, como pretende a Prefeitura, mas próximo ao Cais do Pôrto, defronte da Estação da Leopoldina.

Os financiadores da produção agrícola como o Sr. Antônio Rodrigues e o Sr. Rafael d'Elia, dizem que prefeririam não financiar deixando essa tarefa ao Govêrno porque, econômicamente, êsse negócio não compensa, principalmente por falta de condições estáveis ou racionais de produção.

Em relação à crise atual de frutas e legumes, pelos informes dos comerciantes do Mercado Municipal, o abastecimento melhorará consideràvelmente dentro de 30 ou 40 dias, porque as últimas chuvas permitiram a salvação de diversas culturas prejudicadas pela estiagem.

HOJE

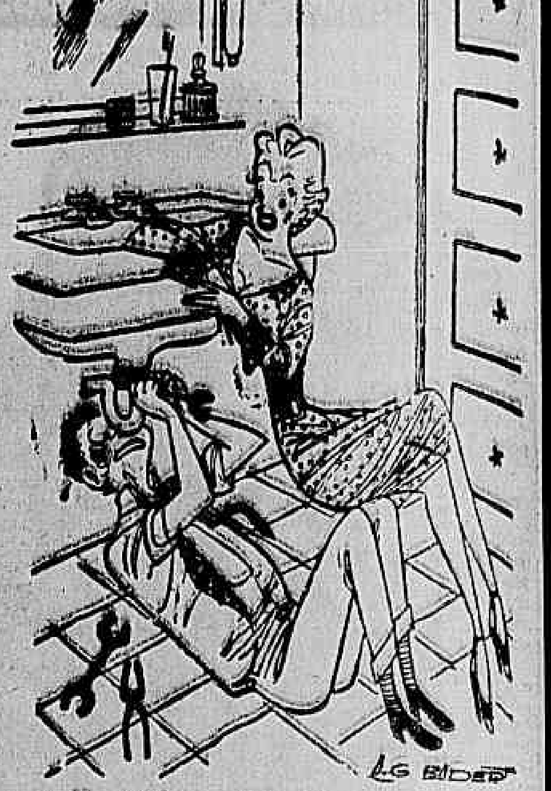

— V. conhece, por acaso, alguma mulher qu depois de dois anos de casada se sente, ainda, n joelhos do marido?

Inessa Moreira, primeira candidata a "Miss" Bahia, Li de Matos renuncia à Prefeitura de São Paulo para vol ao Senado, Ava Gardner em busca de um novo amor e Roma, Lúcia Bosé teve um filho do toureiro Dominguin, Jorge pede licença para deixar o país ● O brigadeiro vai visitar Europa, grupos americanos interessados numa usina em V tória, fixação de novos preços para o algodão, geadas Paraná, invasores egípcios atacam uma aldeia israel "Miss" Brasil em Araguari, nacionalistas irlandeses assal taram a Galeria Tate ● Prêso o poeta francês Benjamin Pé tário do barão de Saavedra, Massena cria crise nas d bo rei, Carne Sêca condenado a cinco anos de cadeia, desab mento em Copacabana, crise no Teatro Municipal, aument ao preço das passagens das lanchas, divergências no ventário do Barão de Saavedra, Massena cria crise na "Ga de Ouro", festejada a vitória do Flamengo em Nova Iorq ● Mota Filho para o Supremo Tribunal, salário mínimo junho, Nossa Senhora das Candeias, padroeira da Petrobr Veloso virá para o Rio, mantidos todos os vetos pelo Co gresso, brasileiros vão lutar judô em Cuba, situação grave Espanha, greve no Pôrto ● No mais a grande notícia: aca bou o verão. Um friozinho vindo do sul, obrigou o carioca ressuscitar amarrotados capotes e pesadas roupas de cas mira. Viva o frio!

INDÚSTRIA SIDERÚRGICA EM VITORIA ATINGIRÁ 200.000 TONELADAS ANUAIS DE AÇO

Imediata Realização da Primeira Fase, Com a Ampliação da Ferro e Aço Para Produzir 50.000 Toneladas — Chega ao Rio o Presidente da Ferrostaal, de Essen, o Dr. Dietrich Wilhelm Von Menges

No Aeroporto do Galeão o Dr. Dietrich Wilhelm Von Menges recebe os cumprimentos das numerosas personalidades que o foram receber

A próxima ampliação da usina siderúrgica existente em Vitória, para passar a produzir 50.000 toneladas anuais de aço, é objeto, no momento, dos entendimentos finais, entre o grupo alemão, representado pela Ferrostaal, A. G., de Essen, e as autoridades brasileiras. As atuais conversações prendem-se às que o chefe do govêrno teve com os mais importantes setores industriais, em sua visita à Europa, pouco antes da posse.

Excepcional Localização de Vitória

O investimento em curso visa a aproveitar as excepcionais condições oferecidas pela localização da cidade de Vitória, servida por estrada de ferro recentemente modernizada para adaptar-se ao transporte de minério e às facilidades existentes em suas instalações portuárias, não só para o suprimento regular de carvão, como para o rápido escoamento da produção ali verificada.

Os planos para a criação da grande siderurgia na capital capixaba são de iniciativa inteiramente particular, e já foram aprovados pelo govêrno. Estão previstos importantes financiamentos em moeda estrangeira, coordenados pela Ferrostaal, que se incumbiu, também, de fornecer os equipamentos — já em curso de fabricação na Alemanha — a assistência técnica necessária, durante o prazo de dez anos, concorrendo, ainda, com capitais outros.

Financiamento em Moeda Nacional

A Ferro e Aço, companhia que explora a indústria siderúrgica de Vitória, para ocorrer às despêsas em moeda nacional, necessárias à sua expansão, já promoveu o aumento de seu capital, na importância de 200 milhões de cruzeiros, já integralmente subscritos. Uma parte menor das despesas em cruzeiros será coberta mediante financiamento já assegurado pelo Banco do Brasil e autorizado pelo presidente da República.

Chega ao Rio o Dr. Dietrich Wilhelm Von Menges

Com o objetivo de articular-se com as autoridades brasileiras, chegou ao Rio, nos primeiros minutos de ontem, o dr. Dietrich Wilhelm Von Menges, presidente da Ferrostaal. Essa companhia representa os interêsses de poderosos grupos da indústria pesada alemã.

A Ferrostaal atua, ainda, como coordenadora dos investimentos feitos pelas emprêsas integrantes do seu grupo, além de promover financiamentos por sua própria conta. Entre nós, a organização do dr. von Menges é representada pela Ferrostaal do Brasil, companhia que é presidida pelo Barão Vollart von Watzdorf.

Visita ao Itamarati

Ontem à tarde, o dr. von Menges, acompanhado pelo barão von Watzdorf, foi recebido em audiência especial pelo chanceler Macedo Soares, com o qual se demorou, tratando de detalhes referentes à ampliação da usina de Vitória.

O dr. von Menges, que é hóspede do govêrno brasileiro, a convite do qual se encontra aqui, avistar-se-á pròximamente com o presidente Juscelino Kubitschek e, em seguida, com o Ministro da Fazenda e com os presidentes do Banco do Brasil e do Banco Nacional do Desenvolvimento Econômico, além de outras altas autoridades, responsáveis pela política econômica brasileira.

Pedem Revogação de Decreto

A diretoria do Sindicato dos Professôres do Rio de Janeiro solicitou ao ministro Parsifal Barroso, o reconhecimento da respectiva Federação e estudos no sentido de ser revogado o artigo 4º do decreto n. 35.540, que trata da remuneração dos salários dos professôres.

Laboratório de Pesquisas Clínicas
DR. LAURO STUDART
Exame de urina, escarro, fezes, etc. Sôro, diagnóstico da sífilis. Exames de sangue para esclarecimentos de focos. Diagnóstico precoce da gravidez. Tubagem duodenal. Metabolismo basal
Laboratórios: "Edifício Darke" - Av. 13 de Maio, 23-22.º — Salas 2215 - 16
ABERTO DAS 8 ÀS 19 HORAS
Fone: 42-3027

REVITALIZAÇÃO
NOVAS ENERGIAS — VIGOR — MOCIDADE
Moderno processo alemão, garantido, para homens e senhoras
Consulta com hora marcada nas 3as. e 5as. de 9 às 12 e 16 às 19
DR. LICINIO — Edifício de A NOITE — Tel. 23-0975

SOBEM A TRÊS BILHÕES DE CRUZEIROS OS IMPOSTOS NÃO PAGOS À PREFEITURA

A Solução é o Recebimento Parcelado — Diz a A NOITE o Ministro Gama Filho

As dívidas ativas da Prefeitura atingem atualmente a casa de três bilhões de cruzeiros. Alguns não pagam os impostos em atraso à espera das conhecidas anistias fiscais.

Há muitos, entretanto, que só não satisfazem os seus compromissos com o Erário Municipal devido à impossibilidade material de fazê-lo. O govêrno federal iniciou o recebimento em parcelas do impôsto de renda em atraso. E, baseado nessa experiência, em seu tempo de vereador, o ministro Gama Filho apresentou um importante projeto pelo qual se aplicava ao município a idéia que tanto êxito tivera no campo federal.

Quase Três Bilhões

A propósito do seu velho projeto, atualizado pelo pensamento do atual prefeito quanto ao aumento da arrecadação, para se poder enfrentar os compromissos de tôda ordem da municipalidade, procuramos ouvir ontem o ministro Gama Filho que nos disse o seguinte:

— No ano atrasado a dívida da Prefeitura era de um milhão quatrocentos e catorze mil e tantos de cruzeiros, e em mil novecentos e cinquenta e cinco, temos que acrescer o correspondente a esta dívida, que chega à casa de um milhão e meio de cruzeiros, desprezando a dívida de mil novecentos e cinquenta e seis. Temos, assim, uma dívida ativa de quase três milhões de cruzeiros — eis o que nos declarou o vereador Gama Filho, falando sôbre o seu projeto nº 44, de 1955. Acontece que a Prefeitura prevê, para cada ano, a receita de X e autoriza a despesa, ora isto é errado.

A única solução para a dívida da Prefeitura, é a divisão em parcelas, no máximo de dez para o pagamento, assim como o govêrno federal faz, sôbre o impôsto de renda. Facilitando o pagamento em parcelas ao devedor, êle pode pagar, e assegura uma receita maior para os cofres públicos. Portanto, o meu projeto se resume no seguinte: Autorizar o pagamento parcelado, até o máximo de dez prestações, desprezando o pagamento das multas que estejam incidindo sôbre o débito original.

Dentro de alguns dias, farei um discurso, mostrando o porque da situação da Prefeitura, me reportando ao caso da construção de um ginásio municipal, para mostrar como se gasta dinheiro à toa na Prefeitura.

FIM À DITADURA DOS LOTAÇÕES

CASSAÇÃO SUMÁRIA DAS LICENÇAS DOS FALTOSOS

Cinquenta Fiscais, Divididos em Grupos, Vão Desfechar o Ataque Aos Chamados "Individuais" — Ainda Esta Semana o Início da Campanha do Departamento de Concessões — Ordem Expressa do Prefeito Negrão de Lima

A Prefeitura, através de seu órgão competente, resolveu pôr um fim aos abusos de motoristas de lotações, principalmente os chamados "individuais", que não querem servir à população como manda o regulamento dos transportes.

Diàriamente chegam às redações dos jornais reclamações contra irregularidades de certos profissionais do volante que, sem qualquer aprêço aos passageiros, fazem o que bem entendem, deixando-os horas e horas nas filas, enquanto os veículos voltam do meio da viagem, ou ficam, mesmo, estacionados nos pontos.

Tais irregularidades são muito comum na Central do Brasil, Grajaú, Praça Mauá e outros locais, tanto da zona norte como da zona sul onde as filas se alongam por horas a fio, sem que apareça um coletivo sequer.

50 Fiscais no Contrôle Dos Pontos

Seguindo determinações do prefeito Negrão de Lima, o diretor do Departamento de Concessões deu instruções à chefia do Serviço de Ônibus no sentido de estabelecer uma fiscalização ostensiva e intensiva nos pontos de embarque e desembarque, a fim de autuar e punir todos os motoristas que assim procederem. A punição não será mais de advertência, como tem sido até agora, mas sim de cassação sumária da licença quando tais fatos se repetirem.

Os fiscais divididos em grupos farão o contrôle em todos os pontos de lotações, cada grupo com a responsabilidade de um setor, de modo a que êste responda pelas irregularidades na sua área de ação.

Foram essas as informações que nos deu o engenheiro Adalberto Cumplido de Santana, diretor do Departamento de Concessões, que ainda esta semana dará cumprimento àquela medida.

AFLORA PETRÓLEO EM SANTA CATARINA

Surgido o Ouro Negro de Rochas Vulcânicas, na Região de Lajes

FLORIANÓPOLIS, 13 (Asap.) — Em rochas vulcânicas, a doze quilômetros da cidade de Lajes, foi encontrada pequena quantidade de petróleo, conforme a seguinte notícia divulgada por um jornal lajense:

"Na altura da estaca 483, na estrada federal BR-36, ora em construção, no trecho empreitado pela firma Sotége, houve ocorrência de petróleo, cêrca de cinco litros, que se achava localizado em cavidades existentes no seio de um bloco, detonado para abertura de um dos cortes da construção.

"Ressalta-se que a região de Lajes está completamente compreendida entre as cenas vulcânicas brasileiras, juntamente com a ilha de Fernando de Noronha, Cabo Frio, Araranguá e Poço de Caldas. São de natureza eruptiva, as rochas que afloram. Consoante os técnicos em Geologia, a ocorrência de petróleo em tal tipo de rocha se apresenta em pequenas quantidades. Agora cabe aos técnicos examinar a descoberta, pois tudo indica a existência de petróleo nessa região.

NR — O coronel Janary Nunes afirmou recentemente, que ainda êste ano serão transferidas sondas da Petrobrás para Santa Catarina, a fim de realizar perfurações em vários municípios catarinenses.

Dr. Ferreira Filho
OCULISTA
R. Assembléia, 104-A - and. S. 801.
Telefone 42-8548

Nos Cinemas

CINELÂNDIA

CAPITÓLIO — "Sessões Passatempo". A partir das 10 horas.
IMPÉRIO — "Chico Viola Não Morreu". Às 2 — 3,40 — 5,20 — 7 — 8,40 e 10,20 horas.
METRO-PASSEIO — "Marujos e Sereias". Às 11,40 — 1,45 — 3,50 — 5,55 — 8 e 10 horas.
ODEON — "A Noite Conspira Com a Morte". Às 2 — 3,40 — 5,20 — 7 — 8,40 e 10,20 horas.
PALÁCIO — "Casa de Bambu". Às 2 — 4 — 6 — 8 e 10 horas.
PATHÉ — "Marés Violentas". Às 11,20 — 1,30 — 3,40 — 5,50 — 8 e 10,10 horas.
PLAZA — "A Filha de Mata Hari". Às 12 — 2 — 4 — 6 — 8 e 10 horas.
REX — "O Grande Guerreiro". Às 2 — 4 — 6 — 8 e 10 horas.
RIVOLI — "Quem Não Tiver Pecado...". Às 12 — 2 — 4 — 6 — 8 e 10 horas.
VITÓRIA — "Marty". Às 2 — 4 — 6 — 8 e 10 horas.

CENTRO

CINEAC-TRIANON — "Jornais, desenhos, curiosidades e shorts. A partir das 10 horas.
PRESIDENTE — "Quem Não Tiver Pecado...". Às 2 — 4 — 6 — 8 e 10 horas.
S. JOSÉ — "Marés Violentas". Às 1,20 — 3,30 — 5,40 — 7,50 e 10 horas.

ZONA SUL

AZTECA — "Marés Violentas". Às 1,20 — 330 — 5,40 — 7,50 e 10 horas.
ALASKA — "Mare Nostrum". Às 2 — 4 — 6 — 8 e 10 horas.
ART-PALÁCIO — "Quem Não Tiver Pecado...". Às 2 — 4 — 6 — 8 e 10 horas.
CARUSO - COPACABANA — "Marés Violentas". Às 1,15 — 3,30 — 5,45 — 8 e 10,15 horas.
COPACABANA — "Marty". Às 2 — 4 — 6 — 8 e 10 horas.
METRO COPACABANA — "Marujos e Sereias". Às 1,45 — 3,50 — 5,55 — 8 e 10horas.
PAX — "Marés Violentas". À 1 — 3,20 — 5,40 — 8 e 10,20 horas.
RIAN — "O Grande Guerreiro". Às 2 — 4 — 6 — 8 e 10 hs.
ROYAL — "Sessões Passatempo". A partir das 10 horas.
SÃO LUIZ — "O Grande Guerreiro". Às 2 — 4 — 6 — 8 e 10 horas.

ZONA NORTE

BONSUCESSO — "A Noite Conspira Com a Morte". Às 2 — 4 — 6 — 8 e 10 horas.
CARIOCA — "O Grande Guerreiro". Às 2 — 4 — 6 — 8 e 10 horas.
MADRID — "Casa de Bambu". Às 2 — 4 — 6 — 8 e 10 horas.
MAUÁ — "Quem Não Tiver Pecado". Às 3 — 5 — 7 e 9 hs.
METRO-TIJUCA — "Marujos e Sereias". Às 1,45 — 3,50 — 5,55 — 8 e 10 horas.
MÉIER — "Esquadrão Heróico". Às 2 — 3,40 — 5,20 — 7 — 8,40 e 10,20 horas.
IMPERATOR — "Marés Violentos". Às 1,20 — 3,30 — 5,40 — 7,50 e 10 horas.
OLINDA — "A Filha de Mata Hari". Às 2 — 4 — 6 — 8 e 10 horas.
[illegible] — "Quem Não Tiver Pecado". Às 2 — 4 — 6 — 8 e 10 horas.
MELO — "O Príncipe Valente". Às 2 — 4 — 6 — 8 e 10 horas.
PARATODOS — "Quem Não Tiver Pecado". Às 2 — 4 — 6 — 8 e 10 horas.
SANTA ALICE — "Casa de Bambu". Às 2 — 4 — 6 — 8 e 10 horas.
ROSÁRIO — "Sementes de Violência". A partir das 2,30 horas.
SÃO PEDRO — "Marés Violentos". Às 2,20 — 4,50 — 7 e 9,20 horas.

TEATROS

TEATRO TIJUCA — (Tel. 28-8818) "Cupido nas furnas" — Início às 21 horas.
COPACABANA — (Tel. 57-1818) — "A Fôlha de Parreira", com os Artistas Unidos. Início às 21,30 horas.
CARLOS GOMES — (Telefone 22-7581) — "Aperta o cinto", com Mirita Casimiro. Início às horas.
RIVAL — (Tel. 42-2721) — "Filhos da Biruta", com Garrido. Início às 21 horas.
RECREIO — (Tel. 22-8164) — "Castiga o Couro", com a Cia. Revistas. Início às 20 horas.
FOLLIES — (Tel. 27-8188) — "É Samba na Maloca", com Sua Cia.; às 21 horas.
GLÓRIA — Sem programa.
REPÚBLICA — (Tel. — "Skating Vanities" e "Dancing Waters do Rádio City", elenco de estrêlas. Início às TBC. Início às 21 horas.
GINÁSTICO — (Tel. "Maria Stuart", com Becker e elenco permanente TBC. Início às 21 horas.
JARDEL — (Tel. 27-3718) "No Mundo da Lua", com kito e sua Cia. Início às horas.
DULCINA — (Telefone — "Otelo", com a Companhia Tônia-Celi-Autran. Início às horas.
JOÃO CAETANO — (Telefone 43-2276) — "Agora a Coisa com Silva Filho, Modesto Souza, Helena Amaral e Início às 20 horas.
MADUREIRA — "Quem não gosta", com o elenco quita Jorge. Início às 21
TEATRO DE BOLSO — (Tel. 27-3122) — "Três e meia com Mário Brasini. Início às horas.
SERRADOR — (Tel. — "Anastasia", com Eva Todor e Henriette Morineau. Início às 21,15 horas.

CAFÉ

O Centro do Comércio de Café cotou, ontem, o tipo sete a cruzeiros os dez quilos, mercado ria ensacada mercado firme. Não houve venda.

A NOITE
PRAÇA MAUÁ Nº 7
Diretor:
HÉLIO FERNANDES
Secretário:
ADÃO CARRAZZONI
Redação, administração e oficinas
Telefones Mesa de ligações
Direção: 43-0145
Informações: 23-1355
Carioca-Repórter: 43-3
ANÚNCIOS
Departamento de Publicidade
23-1010 — Ramais 88 e 1
23-1010 — Ramais 65 e 10
ASSINATURAS
Brasil, América, Portugal e Espanha
6 mêses 240,00
12 mêses 400,00
Outros países:
6 mêses 360,00
12 mêses 700,00
Número avulso . . . 2,00
INSPETOR-VIAJANTE
Manoel Pinto Figueira Junior
SUCURSAIS
Belo Horizonte — Rua Tupis 7
Representante Comercial em São Paulo: Armando Peixoto — Av. Ipiranga, 879 — 13º — Sala 13
Fone: 36-4564
AGÊNCIA DA AVENIDA
Para recebimento de anúncios e assinaturas
AVENIDA RIO BRANCO
Canto da Rua Rodrigo Silva
Telefone 42-1541

COMEMORANDO 10 ANOS DE BEM SERVIR A
CASA APIS
RUA DA ALFANDEGA, 212
Oferece aos seus distintos fregueses os mais sensacionais descontos de MEIAS, LENÇOS, CAMISAS, GRAVATAS, Artigos de Cama e Mesa, e Artigos para Senhoras, etc.
UMA VERDADEIRA FESTA DE PREÇOS
Em tôdas as mercadorias, fáceis de comprovar, bastando uma visita à
CASA APIS
RUA DA ALFANDEGA, 212

EM 2 MINUTOS

AUGUSTO AGUIAR

1 - BRASILIA: SUAS VANTAGENS
2 - CÂMARA: CRISE DO DIRETOR
3 - SALÁRIO MÍNIMO: Por que o Atraso
4 - MAIORIA CONTINUARÁ MAIORIA

Dentro de 15 dias, pois já se encontra pronta, conforme esta coluna divulgou, deverá chegar à Câmara dos Deputados, a Mensagem Presidencial pedindo a mudança da Capital da República para o interior do país, segundo, velho preceito constitucional, que conseguiu sobreviver às várias Cartas Magnas já outorgadas ao povo brasileiro, sem que se cogitasse antes sèriamente, da sua aplicação.

Transferir a sede do govêrno federal para o interior de Goiás, velho sonho do constituinte de 91, tem sido, nos últimos anos, motivo de debates, nos quais a corrente favorável sempre conseguiu maior soma de opinião pública, pela série de benefícios, notadamente de ordem econômica, que tal mudança provocaria. Não vamos nos deter no velho argumento de defesa nacional — hoje inteiramente superado pelos vários engenhos aéreos, — mas nos fixarmos, tão somente, em detalhe muito mais importante: a criação de um núcleo populacional de grande capacidade aquisitiva, e constituido pelas elites nacionais, em pleno interior, às margens, podemos dizer, da orla selvática e desabitada do país, provocando dois fatos de real significação econômica: a colonização interna e a interligação entre o oeste da Nação e sua zona litorânea.

—O—

Somos, em verdade, exceto algumas poucas penetrações interiores — Rio Grande do Sul, oeste do Paraná, São Paulo, sul de Mato Grosso, Minas e êsse fabuloso Amazonas, ainda fracamente desenvolvido — um país de civilização litorânea, no qual os mais importantes centros de população e de progresso se situaram, por influência **atávica do português, à beira-mar, raras vêzes procurando o adusto da serra. E nesse último caso — São Paulo, obra do bandeirante e Belo Horizonte, criação governamental — geralmente vivendo em função de transportes que se entrosavam com portos marítimos. Os paulistas foram os primeiros a procurar, vencendo a Tordesilhas, dar profundidade ao país e de seus esforços e bandeiras nasceram êsses oito milhões de quilômetros quadrados, — e que em fase mais moderna cresceu graças ao tino do barão do Rio Branco que nos sugerem a idéia, única no mundo, com suas manchas de progresso e suas zonas desérticas, de um território metropolitano com limites comuns com suas possessões coloniais.**

—O—

Daí, a importância da capital no interior: promover o desenvolvimento de Goiás e de Mato Grosso, pela proximidade, e provocar o desenvolvimento de todo o espaço situado entre a nova Brasília — nome mais poético de uma nova capital do que êsse absurdo de Vera Cruz — e o litoral, através da necessidade de estradas de ferro e de rodagem que serão, em última análise, o futuro esqueleto desta Pátria.

★ CÂMARA MUNICIPAL: FICOU O DIRETOR

O primeiro secretário da Câmara Municipal — **vereador** Celso Lisboa — **enviou um processo ao diretor geral daquela** Casa, Sr. Raul Duque Estrada Lopes, **no qual eram feitas certas** insinuações à **honorabilidade do chefe do Serviço de Transportes,** Sr. Adewon de Oliveira Souza. **O diretor geral devolveu o** processo ao secretário, **despachando que o chefe do Serviço de** Transportes era seu subordinado, **merecia tôda a sua confiança e** que o primeiro secretário distribuisse o processo em tela ao seu substituto. Houve correria na Câmara, o vice-diretor, Sr. Silvio Magalhães Martins, consultado, não aceitou o cargo de diretor geral — e, finalmente, o Sr. Celso Lisboa, primeiro secretário, voltou atrás e continuou tudo, como dantes na "Gaiola de Ouro": ficou o Sr. Raul Duque Estrada no cargo e o chefe do Serviço de Transportes, tranquilo quanto à sua honorabilidade — e só porque a saida do Sr. Duque provocaria a volta do senhor Arthur Massena.

★ SALÁRIO
MINIMO
ATRASADO

Além do caso Nirceu Cruz, do SEPT (Serviço de Estatística da Previdência do Trabalho), revelado em primeira mão por esta coluna, há um detalhe muito importante retardando a marcha do reajustamento do salário mínimo: das 21 comissões estaduais apenas 14 estão funcionando. Nas restantes sete regiões as comissões ainda não foram constituidas.

★ JUAREZ: ÚNICO
REACIONÁRIO

Opinião da jornalista (e cronista (Maria da Graça):

Reacionário pròpriamente dito, reacionário por método, por norma, por temperamento e por formação só encontrei, em tôda minha vida, um apenas: o general **Juarez Távora**...

★ PSD: NOTÍCIAS

O general Paim Filho, presidente da Comissão de Reestruturação do PSD do Rio Grande do Sul, designou para representá-lo junto ao Diretório Nacional o coronel **Bayard Lucas, antigo deputado e prestigioso líder no sul.**

—O—

Conferenciou com o almirante Amaral Peixoto o senhor Edalwiso Jacques, presidente do PSD de Uruguaiana e presidente da Associação Comercial daquêle município.

★ RÁDIO MAUÁ:
MAIS UM

Terceiro candidato à direção da Rádio Mauá: Manuel Fernandes, redator da "Agência Meridional".

★ MAIORIA VIRARÁ
MINORIA ?

Loureiro da Silva (líder do PRP) e Emilio Carlos (idem do PTN) estavam cogitando, sèriamente, de passar do bloco da maioria para o da minoria — o que, evidentemente, iria transformar maioria em minoria e vice-versa. Entretanto, tudo foi resolvido: Vieira de Melo concordou com aqueles dois líderes em ser substituido por qualquer um dêles — e, além disso, deu lugares, do PSD, nas comissões a elementos do PRP a PTN.

★ CONGRESSO: O LADO PITORESCO

O Sr. Apolônio Sales **presidiu, ontem, à reunião do Congresso** Nacional, envergando **"smoking". A certa altura dos** trabalhos, se revelou **um tanto indeciso, querendo transferir** para o plenário decisão **privativa da Mesa, o que provocou** apartes e contra-apartes: **o deputado Alberto Tôrres (UDN-Estado do Rio), impressionado, talvez, pela indumentária do** congressista pernambucano, **chamou-o de "Apolíneo Sales" e** enquanto outro udenista, **Seixas Dória (Sergipe), bradava** "Queremos Jango, que é **presidente menos indeciso", isso longe do microfone — o Sr. Prado Kelly pedia:**

— Senhor presidente, não, **não dispa... não se dispa de** sua autoridade...

O que levou o Sr. **Último de Carvalho (PSD-Minas), a** pensar em voz alta:

— Não se dispa, não, **"seu" Apolônio... se o senhor,** vestido, é assim, figuremos nu...

— Assim, como? — **perguntou o jornalista Carlos Fidalgo.**

— Assim como nós o vemos...

JORNALISTAS COM O PRESIDENTE DA REPUBLICA — O senhor Juscelino **Kubitschek concedeu ontem uma entrevista aos jornalistas credenciados no Palácio do Catete, tendo** participado da mesma **vários representantes da imprensa** estrangeira. No decorrer **da reunião, o presidente da República** teve oportunidade de **responder às perguntas formuladas** pelos jornalistas sôbre **temas variados, principalmente os de** sentido econômico, como **os problemas de alimentação, transporte,** siderurgia, estabilização **de preços e o combate à inflação**. Foram igualmente **focalizadas a questão da mudança da** capital da República e **outras de ordem administrativa. Na** foto, um aspecto da entrevista

EMPENHADO O LIDER DA MAIORIA EM ENTENDIMENTOS CONCILIATORIOS

Deseja Que Tôdas as Fôrças Atuantes Tomem Parte da Reforma Constitucional — Reune-se o P.S.P. — Discurso de Ferrari Sôbre Parlamentarismo — Consolida-se a Posição do Govêrno Baiano.

O LIDER Vieira de Melo acredita que ainda possa chegar a um acôrdo com a oposição relativamente à comissão de reforma constitucional. Esclareceu ontem, ao comparecer à Câmara depois de uma ausência de três dias, em virtude de doença, que os seus encontros com os líderes Prado Kelly e Arruda Câmara não têm outra finalidade senão o de um entendimento conciliatório a respeito do assunto.

NOVA REUNIÃO DE LIDERES

Sòmente na próxima segunda-feira providenciará a convocação de uma nova reunião de líderes, quando espera que os partidos já tenham orientação firmada a respeito da tramitação da reforma constitucional. Disse ainda que o PSD deseja levar avante a reforma com a colaboração de todos os partidos, não entendendo o líder que se possa fazer uma revisão da Constituição sem a participação de tôdas as fôrças atuantes.

Reune-se o P.S.D.

Estava marcada para às 10 horas de hoje uma reunião do Partido Social Progressista, à qual deveria comparecer o ministro da Saúde. Pelo que nos informou o líder populista, deputado Campos Vergal, a reunião tinha como objetivo tomar conhecimento dos estudos preliminares realizados pela comissão partidária designada para examinar a reforma constitucional e traçar diretrizes que serão adotadas pelas bancadas.

Fala Hoje o Sr. Fernando Ferrari

Deverá falar hoje, na Camara dos Deputados, o líder Fernando Ferrari, sôbre parlamentarismo e trabalhismo. O representante gaúcho é parlamentarista de primeira hora, já tendo sido inclusive relator da emenda apresentada pelo Sr. Raul Pilla, em ocasião anterior. Espera-se que também hoje o líder do Partido Libertador apresente sua emenda, cujo encaminhamento vem sendo adiado desde o começo da semana.

Consolida-se a Posição do Govêrno Baiano

O recente acôrdo político levado a efeito na Bahia nas hostes pessedistas, deram ao governador Antonio Balbino uma situação de franca recuperação de sua situação de prestigio. Falando-nos a esse respeito, o deputado Luna Freire, do P.D.C. baiano, declarou-nos que dificilmente o governador voltará a perder o terreno conquistado, e a tendência que se observa no momento no panorama político da Bahia é francamente favorável ao senhor Antonio Balbino.

Lino de Matos Volta ao Senado

Em face do projeto de resolução que o Senado apreciará esta tarde, cassando as licenças concedidas aos senadores que se encontram no exercício de mandatos executivos (governadores e prefeito), o Sr. Lino de Matos enviou ofício à Mesa do Senado, declarando que reassumirá sua cadeira, naquela Casa do Congresso, até o próximo dia 16, devendo, para isso, renunciar o mandato de prefeito da capital paulista.

João Goulart Pediu Licença

O Sr. João Goulart enviou à Mesa do Senado pedido de licença para ausentar-se do país pelo espaço de trinta dias. Como se sabe, o vice-presidente da República deverá embarcar para os Estados Unidos, a convite do seu colega vice-presidente Richard Nixon. Acertando detalhes da viagem, esteve ontem no Senado, em palestra com o Sr. João Goulart, o embaixador norte-americano James Dunn.

Encontro de Governadores

PORTO ALEGRE, 13 (Serviço especial de A NOITE) — Importante encontro entre os governadores Ildo Meneghetti, do Rio Grande do Sul, e Jorge Lacerda, de Santa Catarina, deverá ser realizado em maio, próximo, na cidade Torres. Na oportunidade, os dois chefes do Executivo gaúcho e catarinense tratarão de assuntos relacionados ao interêsse dos dois Estados.

Um aspecto da reunião de ontem no Congresso

MANTIDOS PELO CONGRESSO OS VETOS DE JUSCELINO

Galerias Repletas — 18 Parlamentares Inscritos — Cinco Dispositivos Votados — Falou a Favor Apenas o Líder da Maioria — Larga Margem na Vitória Governamental

A apreciação dos vetos apostos pelo Presidente ao decreto que elevou os vencimentos dos funcionários civis da União, realizada, ontem, pelas duas casas reunidas do Congresso, deu à maioria que apoia o Govêrno oportunidade para uma expressiva prova de coesão e de fôrça.

Muito embora se tratasse de uma causa até certo ponto antipática, dados os interêsses que se achavam em jôgo, e a tremenda pressão popular, uma vez que as galerias e, mesmo as ruas circunzivinhas do Congresso, se achavam repletas de manifestantes, alguns empunhando cartazes, o líder Vieira de Melo conseguiu coordenar a favor do ato governamental, em tôrno dos cinco vetos que foram discutidos, uma larga maioria. A discussão entrou pela madrugada. E, apesar de haverem desistido da palavra vários parlamentares que deveriam fazer a defesa do veto presidencial, falando a favor apenas o líder Vieira de Melo, o debate se prolongou por várias horas. O ato, de ontem, do presidente, atendendo às justas reivindicações do chamado pessoal da verba 3, foi, pode-se dizer, a chave da vitória parlamentar do líder Vieira de Melo.

Nova Reunião do Congresso

A Mesa marcou para a próxima terça-feira, nova reunião do Congresso, em que serão apreciados os outros vetos presidenciais.

Crédito Para os Lavradores

O deputado Rondon Pacheco apresentou o projeto de lei que cria novo título de crédito, sob a denominação de "Nota de Crédito Rural", em conta vinculada. O novo título estabelece crédito privilegiado e possibilita uma política de amparo direto aos produtores rurais. Trata-se de título liquido e certo, com destinação especifica, em conta vinculada, de emissão exclusiva dos produtores rurais nas agências bancárias que tenham jurisdição no seu domicílio. Estabelece prazo mínimo indispensável à complementação do ciclo da produção agropecuária. Inspira-se em critério prático de mobilidade, economia e simplicidade na sua realização. Evita intervisionismo estatal no contrato de mútuo e não estabelece favores fiscais.

A iniciativa em aprêço vem alcançando grande repercussão na Câmara dos Deputados.

SOFA-CAMA
DRAGO

A Nova Mesa da Assembléia Catarinense

FLORIANÓPOLIS, 13 (Serviço especial de A NOITE) — A Assembléia Legislativa estadual elegeu para a sua presidência o deputado udenista Paulo Konder Bornhausen, que obteve 20 votos contra 19 de seu colega do P. S. D., Sr. João Solodel. O restante da Mesa, ficou assim constituida: vice-presidente, Livadário Nóbrega primeiro secretário, Volnei Colaço de Oliveira; segundo secretário, Estanislau Romanowski; primeiro suplente, Mário Olinger; segundo suplente, João Caruso Macdonald.

A POLITICA RODOVIARIA NA PALAVRA DE JUSCELINO

O presidente Juscelino Kubitschek vem de fazer mais um importante discurso. Falou, desta vêz, sôbre a política rodoviária.

Resumindo, em seus principais itens, a fala presidencial, registramos, aqui, algumas de suas afirmações:

* Possuimos apenas dois mil quilômetros de estradas pavimentadas, enquanto o México tem 25.954 km e a Argentina 11.025.

* A relação entre a área global do país e a superfície pavimentada revela índices estarrecedores.

* Entre os principais dramas nacionais ocupa lugar destacado a deficiência de circulação.

* A Estrada União e Indústria deve ser considerada como um grande exemplo a ser seguido.

* Mariano Procopio pode ser incorporado entre os patriarcas do desenvolvimento nacional.

* O exemplo de Mariano Procopio, pioneiro do nosso sistema rodoviário será seguido. E o tempo que se perdeu será recuperado, com a construção daqueles caminhos que o país carece para se encontrar consigo mesmo".

[redacted]

TEMPO DE SAMBA

O SAMBA carioca só ganhou fóros de cidadania aí por volta de 1928. Foi nesse ano, que um grugrupo de rapazes de Vila Isabel, com Almirante à frente, teve a idéia de criar um conjunto e dar a cada um de seus componentes o nome de um pássaro. O grupo foi chamado "Bando dos Tangarás", mas dos pássaros só restou, como tal, João de Barro, — o conhecido Braguinha (como é chamado Carlos Alberto Ferreira Braga). O Bando era composto, fora Almirante e João de Barro, de Alvinho (Alvaro Miranda Correa), Henrique Brito e um rapazinho franzino e sem queixo chamado Noel Rosa. Os instrumentos eram violão e pandeiro, com Almirante responsável pelos solos vocais. Todos compunham música, e do sucesso que tiveram em festinhas e audições particulares, nasceu a idéia de fazerem gravações originais. Entre seus números mais apreciados estavam, além da famosa embolada de Almirante, "O Galo Garnisé", músicas como "Pau pra tôda Obra", "Vaca Malada" "O Papo" e muitas outras mais.

A oportunidade surgiu em fins de 1929. Trata-se de um ano da maior importância nos anais do samba carioca, pois nele, a 28 de abril foi fundada a famosa escola-de-samba de Mangueira e nela foi feito por Almirante e Candoca da Anunciação (Homero Dornelas) o celebérrimo "Na Pavuna". Era a música que faltava para uma gravação espetacular, concebida nos moldes sonhados, ou seja, aproveitando a batucada da pequena escola-de-samba que havia lá por Vila Isabel e que se apresentava com o nome de "Bloco do Faz Vergonha". Assim é que o "Bando dos Tangarás" levou para o disco, pela primeira vez, a percussão que se ouvia nas ruas durante o carnaval, o melhor da criação dos sambistas de morro: a batucada composta de surdo ou barrica, tamborins, cuica (de pele de gato mesmo), pandeiros, etc. O povo todo cantava:

Na Pavuna !
Na Pavuna !
Tem um samba
Que só dá gente reuna !

Glorioso Carnaval de 1930! Os "Tangarás" brilhando com "Na Pavuna", a inimitável Carmen Miranda surgindo com o seu gostoso "Tá'í" de Joubert de Carvalho, e um novo nome de compositor que vinha integrar o vigoroso corpo de sambistas da época: Ari Barroso, com o seu saudoso "Dá Nela".

"Na Pavuna" abriu a série dos sambas que se poderia chamar "de bairro". Benedito Lacerda e Ildefonso Norato repicaram logo com o seu "No Salgueiro" e em seguida, vieram, em chorrilho, "No Grajaú", "Na Gamboa", "Na Aldeia", etc. Em "Na Gamboa" havia um plágio negregado de "Na Pavuna":

Tem macumba
Que só entra gente boa".

Em 1931 Noel Rosa fazia o seu clássico "Eu vou pra Vila", onde gozava os imitadores e seus erros de regência:

Não tenho médo de bamba
Na roda do samba
Eu sou bacharel
— sou bacharel!

E no final a gozação:

Na Pavuna tem turuna
Na Gamboa, gente boa —
Eu vou pra Vila
Que a Vila é mesmo da coroa!

Eram todos rapazes de família, moradores de Vila Isabel, que se reuniam em casa do Braguinha, à rua Souza Franco, para fazer música. Foram os homens que trouxeram o ritmo do morro para o samba citadino. Fizeram história Noel Rosa morreu, mas Almirante e Braguinha aí estão, encanecidos mas atuantes, para atestar pelo que digo.

Pansexol
DRAGEAS
E' um tônico estimulante, que dá vida, vigor e vitalidade aos organismos envelhecidos, cansados ou debilitados. Fórmula do Prof. Antonio Austregésilo.

C 1.º Aniversário do Govêrno

FORTALEZA, 13 (Serviço especial de A NOITE) — O governador Paulo Sarazate recebeu, no Palácio da Luz, a visita do Sr. Crisarto Pimentel, delegado regional do Trabalho, bem como dos presidentes de vinte e seis sindicatos de empregados sediados em Fortaleza e numerosa comissão, que foram levar ao chefe do Executivo cearense a homenagem dos trabalhadores, por ocasião do transcurso do primeiro aniversário de sua administração.

Indispensável a Colaboração do Oficial

MANAUS, 14 (Asapress) — O governador Plinio Coelho havia solicitado ao Ministério da Guerra fosse pôsto à disposição o capitão-médico do Exército Davis Farini, diretor do Hospital Militar desta capital, a fim de que, posteriormente, ocupasse êle a Secretaria de Assistência e Saúde do Estado.

O general Lott, ministro da Guerra, respondeu dizendo da impossibilidade de tal atendimento, por ser indispensável a colaboração daquele oficial ao Exército.

Novo Superintendente do Pôrto do Rio

O presidente da República assinou decretos concedendo dispensa de superintendente da Administração do Pôrto do Rio de Janeiro, a José Pita Filho e designando, para a mesma função Jadir Gellos Correia.

BRONQUITE —— ASMA —— TUBERCULOSE
PREVENÇÃO — DIAGNOSTICO — TRATAMENTO
DR. AVELINO ALVES
RADIOGRAFIA DOS PULMOES — RESULTADO IMEDIATO
R. ALVARO ALVIM 31 - 5.º and. — T 22-6039. De 15 às 19 hs.

BANCO DE CRÉDITO PESSOAL S. A.
DESCONTA A 6 — 7 — 8 E 9%

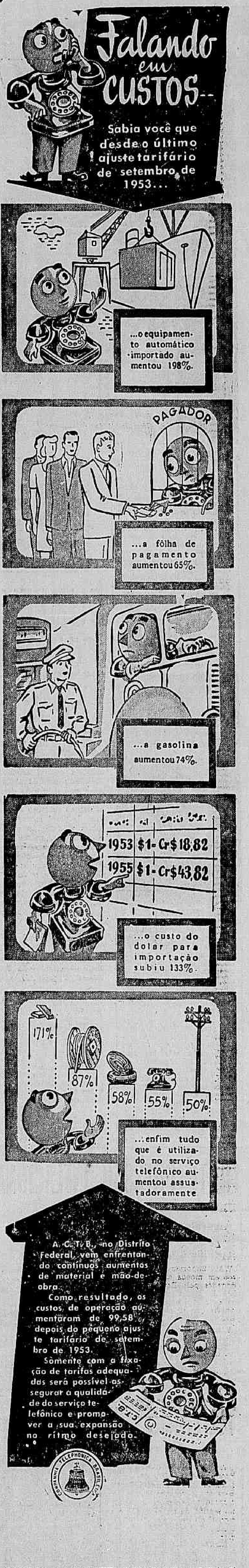
Falando em CUSTOS...
Sabia você que desde o último ajuste tarifário de setembro de 1953...
...o equipamento automático importado aumentou 198%.
PAGADOR
...a fôlha de pagamento aumentou 65%.
...a gasolina aumentou 74%.
1953 $1- Cr$ 18,82
1955 $1- Cr$ 43,82
...o custo do dolar para importação subiu 133%.
171%
87%
58%
55%
50%
...enfim tudo que é utilizado no serviço telefônico aumentou assustadoramente
C.T.B.
COMPANHIA TELEPHONICA BRASILEIRA

A C.T.B., no Distrito Federal, vem enfrentando contínuos aumentos de material e mão-de-obra.

Como resultado, os custos de operação aumentaram de 99,58 depois do pequeno ajuste tarifário de setembro de 1953.

Sòmente com a fixação de tarifas adequadas será possível assegurar a qualidade do serviço telefônico e promover a sua expansão no ritmo desejado.

COMPANHIA TELEPHONICA BRASILEIRA
Procurando servir sempre melhor

APELO DE ISRAEL:

FIM À GUERRA ECONOMICA

GENEBRA, 13 (U.P.) — O govêrno de Tel Aviv fêz ontem apêlo à Comissão Econômica para a Europa para que ponha fim à "guerra econômica" entre os países árabes e Israel.

Os judeus, que não possuem uma comissão econômica regional dentro das Nações Unidas, porque os árabes impedem tal coisa, como alegam, participam das reuniões da Comissão Econômica para a Europa como observadores.

Moser Natur, delegado de Israel, disse:

"A guerra econômica que alguns países árabes travam contra Israel afeta nosso comércio com os países europeus e um dos aspectos mais perturbadores desta intolerável situação é a tolerância de alguns países às regulamentações aritrárias estabelecidas pelos organizadores desta forma peculiar de agressão econômica".

MENSAGEM DE EISENHOWER

AUGUSTA, Georgia, 13 (U. P.) — A Casa Branca anunciou que o presidente Eisenhower enviou mensagens especiais a Israel e ao Egito, pedindo a seus respectivos governantes que cooperem com o secretário geral das Nações Unidas, Dag Harmarskjold, em sua missão para pôr fim à crise entre os dois países.

As notas foram enviadas segunda-feira passada, segundo acrescentou a Casa Branca.

SUGESTÃO SOVIETICA

LONDRES, 13 (Por K. C. Thaler, correspondente da United Press) — Diplomatas da cortina de ferro sugeriram discretamente, ontem, que os Estados Unidos, França e Grã-Bretanha deveriam reunir-se com a União Soviética e "outras nações interessadas" para encontrar uma solução para a crise do Oriente Próximo.

A insinuação, formulada privadamente, pôs de lado a esperançada conjectura de que seria possível concertar uma "trégua" no Oriente Próximo durante a iminente visita dos dirigentes soviéticos a esta capital.

SUCEDEM-SE AS REPRESÁLIAS EM CHIPRE — FRENAROS, ilha de Chipre — "Tommies" britânicos, armados de metralhadoras ligeiras, escoltam camponeses de Frenaros (próximo a Fammagusta) à escola local, para que sejam registradas as suas impressões digitais, numa tentativa para localizar os suspeitos de atos de terrorismo. Apesar das violentas medidas de repressão dos inglêses e da imposição de uma "hora de recolher", os patriotas de Chipre mataram, em emboscada nas proximidades de Frenaros, um oficial e um recruta do exército britânico; anteriormente, um engenheiro civil inglês, havia sido assassinado (Foto I. N. S.)

HOJE no Mundo

U.P. * A.F.P. * I.N.S. * A.N.I.

SUBLEVAÇÃO NUMA COLÔNIA ESPANHOLA

Enviadas Ràpidamente Para a África, Tropas de Infantaria Das Canárias

MADRI, 13 (U. P.) — Notícias chegadas a esta capital dizem que se sublevaram os indígenas da colônia espanhola de Ifni. Uma fonte fidedigna informou que uma tribo dessa pequena colônia do noroeste da África se sublevou em armas e que "vários" soldados espanhóis morreram nos primeiros combates. A mesma fonte informou que o govêrno espanhol adotou imediatas medidas para enviar a Ifni, das Ilhas Canárias, soldados de Infantaria e pára-quedistas em aviões de transporte. Não foram revelados o nome da tribo nem qualquer detalhe sôbre a luta.

ESTENDE-SE A GREVE

BARCELONA, 13 (AFP) — A greve estendeu-se a esta cidade — a maior da Espanha, depois de Madri — onde cessou ontem o trabalho nos estaleiros da Companhia «Maquinista Terrestre y Maritima».

MADRI ESTÊVE ISOLADA

MADRI, 13 (AFP) — Durou tôda a tarde de ontem ao que precisam nos meios geralmente bem informados, a suspensão das comunicações aéreas comerciais, entre esta capital e tôdas as principais localidades das províncias.

NOVAS PRISÕES

MADRI, 13 (AFP) — Novas prisões de estudantes verificaram-se desde domingo passado, nesta capital, soube-se em fonte geralmente bem informada.

DEGOLADOS PELOS REBELDES

MADRI, 13 (AFP) — Consta que o levante de algumas tribos berberes da cunha espanhola de Ifni, ao sul de Marrocos, teria provocado a morte de onze dos doze oficiais espanhóis que dirigiam os quatro ou cinco batalhões de atiradores indígenas que constituíam a guarnição dêsse território.

Tôdas as vítimas foram degoladas pelos rebeldes contra os quais foram enviados pára-quedistas da base das ilhas Canárias.

Aumento do Comércio Teuto Americano

BERLIM, 13 (United Press) — Diplomatas de 11 países latino-americanos chegaram ontem a esta cidade para estudar as possibilidades que possam existir para aumentar o comércio entre a América Latina e Berlim Ocidental.

O prefeito de Berlim Ocidental, Otto Suhr, deu uma recepção aos diplomatas na sede da Municipalidade.

Suhr disse aos visitantes da Argentina, Bolívia, Brasil, Chile, Colômbia, República Dominicana, El Salvador, Equador, Panamá, Paraguai e Uruguai que desejava que sua cidade estabelecesse "relações econômicas e humanas mais firmes" com a América Latina.

"UMA HOMENAGEM À IMPRENSA" — NOVA IORQUE — Vemos na foto o Sr. Koseph Jones, vice-presidente da United Press, observando a placa que foi dedicada ao fotógrafo Gene Symonds, fotógrafos da U. P., e que perdeu a vida no ano passado quando cumpria sua missão jornalística nos distúrbios ocorridos em Singapura. Mr. Jones aceitou a placa em nome de Symonds que recebeu o prêmio outorgado pela fundação George Polk, pela primeira vez concedido a um membro da U. P. A entrega do prêmio teve lugar no Hotel Sheraton, nesta cidade, em solenidade que contou com a presença de grande número de jornalistas estrangeiros e altas personalidades, além de membros da família de Symonds. — (Foto U. P.)

"O DIA DO CAFÉ" — WASHINGTON — Comemorou-se hoje com grandes solenidades o "Dia do Café". Anteriormente, porém, foi realizada em Washington uma festa nacional do café durante a qual foi fixado o flagrante. Nele vemos a estrêla do cinema Ilona Massey (esquerda), servindo café a duas beldades, Srta. Maria Elisa Pinto da Luz, (centro) filha do Adido Naval brasileiro almirante Luiz Pinto da Luz e Srta. Terezinha Siri, filha do cônsul de El Salvador em Washington — (Foto United Press)

Cooperação Entre os Governos de Washington e Madrid

WASHINGTON, 13 (U. P.) — O ministro das Relações Exteriores da Espanha, Alberto Martin Artajo, e o secretário de Estado norte-americano, John Foster Dulles, anunciaram que as conversações que mantiveram durante três dias robusteceram os "vínculos de amizade e cooperação que, felizmente, existem entre nossos dois países".

Os dois chanceleres assinaram um comunicado ao terminar sua ultima conferência.

Martin Artajo parte hoje para Nova Iorque, porém, regressará a Washington brevemente para falar com o presidente Eisenhower.

O comunicado diz que as conversações foram efetuadas em uma atmosfera de compreensão e cordialidade.

"As conversações — acrescenta — versaram sôbre questões de interêsse recíproco para ambos os países, assim como sôbre assuntos de caráter geral, inclusive a situação no Oriente Próximo."

Telefone para CARIOCA-REPORTER: 43-3349

FORTE PRESSÃO INFLACIONÁRIA NOS EE. UU.

Aumentam os Bancos Seus Tipos de Juros — Um Que Ainda Não se Decidiu

WASHINGTON, 13 (U. P.) — Onze bancos da Reserva Federal aumentarão, hoje, seus tipos de juros, em uma nova medida contra a pressão inflacionária que se observa neste país.

A grande quantidade de empréstimos para negócios e o número sem precedentes de créditos para a compra de produtos de consumo têm exercido enorme pressão sôbre a economia, causando uma alta de preços nos ultimos meses.

Nove bancos da Reserva Federal aumentaram seus tipos de juros para os empréstimos bancários de 2,5 por cento para 2 3/4 por cento. Os bancos de Minneapolis e de São Francisco, por sua vez, aumentaram de 2,5 para 3 por cento, com o que se atingiu o mais alto nível de juros desde meados de 1934.

Os bancos da Reserva Federal em todo o país se elevam a doze. Sòmente o Banco de Chicago, cuja diretoria ainda não se reuniu, mantém, por ora, seu tipo de desconto a 2,5 por cento. Espera-se, no entanto, que breve siga a iniciativa dos demais estabelecimentos mencionados e aumente também seu tipo de juros.

Substituirá o Cardeal Copello

BUENOS AIRES, 13 (U. P.) — O arcebispo de Córdoba, Monsenhor Fermin E. Lafitte, foi nomeado "administrador apostólico" da Arquidiocese de Buenos Aires, a fim de substituir o Cardeal Santiago Copello, primaz da Argentina, atualmente com 76 anos de idade, nos seus encargos administrativos como Arcebispo de Benos Aires.

Telefone para CARIOCA-REPORTER: 43-3349

CONCERTO SINFONICO NO VATICANO — CIDADE DO VATICANO — Pio XII (à direita), assiste em companhia de autoridades eclesiásticas e representantes diplomáticos junto à Santa Sé, um concêrto sinfônico transmitido pela televisão para a Itália e, através do rádio, por tôda a Europa. Este programa, patrocinado pela Companhia Nacional de Televisão (RAI), foi transmitido da Sala das Bênçãos, da Basílica de São Pedro, durante as comemorações da "Pasquetta" (Pequena Páscoa) — (I. N. S.)

Relações Exteriores

★ ACREDITAM-SE OS EMBAIXADORES

O presidente Juscelino Kubitschek recebeu, em audiência solene, os Srs. Manuel Archila e Roger Dorsiville, que fizeram entrega à Sua Excelência das Cartas Revocatórias de seus predecessores, Srs. Carlos Araújo Velez e Lascasse Bernadin, e das credenciais que os acreditam como embaixadores extraordinários e plenipotenciários, respectivamente, da Colombia e do Haiti. Os diplomatas estrangeiros chegaram ao Palácio do Catete em companhia do Sr. Fernando Cesar de Bittencourt Berenguer, introdutor diplomático do Itamarati, sendo ali recebidos pelo ministro Aluízio Napoleão, chefe do Cerimonial da Presidência da República. Em seguida, foram levados ao Salão Nobre onde os aguardavam o chefe do Govêrno, o ministro das Relações Exteriores e os chefes da Casa Civil e Militar da Presidência da República. A convite do presidente da República os representantes diplomáticos da Colombia e do Haiti sentaram-se, mantendo com o Sr. Juscelino Kubitschek demorada palestra. Nas fotos que apresentamos acima, vemos, à esquerda, o embaixador Dorsinville conversando com o presidente da República e, à direita, o embaixador Archila ao se despedir do chefe do Govêrno. Ao saírem, foram prestadas as honras de praxe pela banda do Batalhão de Guardas, que executou os hinos das Repúblicas da Colombia, do Haiti e do Brasil

★ No Itamarati

O embaixador José Carlos de Macedo Soares, ministro das Relações Exteriores, recebeu, no Palácio Itamarati, o Sr. Dietrich Wilhelm Von Menges, presidente da Forrestaal, de Essen, que se acha no Brasil a convite do governo brasileiro para tratar de inversões de capitais alemães na ampliação da indústria siderúrgica de Vitória, que passará a produzir 50.000 toneladas anuais de aço.

O chanceler Macedo Soares atendeu ao Sr. Von Menges, que estava acompanhado do Barão Vollart Von Watzdorf, em seu Gabinete, mantendo cordial palestra com o mesmo.

★ Empossado

Conforme noticiamos, foi empossado no cargo de chefe do Departamento de Administração do Ministério das Relações Exteriores o ministro João Emílio Ribeiro, ex-chefe da Divisão do Pessoal desta Secretaria de Estado. O ato realizou-se no Gabinete do chanceler Macedo Soares, comparecendo grande número de funcionários e amigos. Já tendo exercido interinamente a chefia daquele Departamento, o ministro João Emílio Ribeiro, nascido no Rio de Janeiro, entrou para a carreira diplomática como Auxiliar Contratado do Consulado em Zurique, havendo sido nomeado cônsul de 3.ª classe em 1937. Serviu em Berlim, Ottawa, Buenos Aires, Panamá e Londres.

★ Missões Econômicas

Estão sendo aguardadas em nosso país a vinda de várias missões econômicas que aqui procurarão entrar em negociações com o Itamarati para melhorar o intercâmbio comercial. Esta semana deverá chegar a representação da Itália, composta de cêrca de quinze membros para entabolar conversações sôbre o novo acôrdo. No próximo mês chegará uma delegação de Israel, a primeira que virá ao Brasil com êste caráter, a fim de iniciar entendimentos para a compra de produtos brasileiros e a venda de mercadorias israelenses. Espera-se também que os uruguaios venham ao Rio para debater assuntos ligados à compra de trigo.

★ Tegucigalpa

O Itamarati encaminhou exposição de motivos ao Catete solicitando o envio de mensagem presidencial ao Senado Federal pedindo a aprovação do nome do embaixador Jorge Olinto de Oliveira para a chefia da missão diplomática do Brasil junto ao govêrno de Bogotá. O diplomata brasileiro deixará Tegucigalpa, onde vinha servindo desde maio de 1954. Para êste pôsto já foi foi, através da Divisão do Cerimonial do Ministério das Relações Exteriores, apresentado à chancelaria de Honduras o nome do novo embaixador extraordinário e plenipotenciário do Brasil. O escolhido para a chefia desta missão não é funcionário da carreira diplomática. Foi recrutado entre os melhores valôres do professorado mineiro, já tendo publicado algumas obras, dentre elas uma sôbre direito internacional.

★ Uma Ponte

As conversações para a assinatura de um acôrdo de pagamentos entre os Bancos do Brasil e Central da Alemanha Oriental estão bem adiantadas, devendo desembarcar em breve nesta capital os plenipotenciários que discutirão os detalhes e cláusulas do pacto. Como se sabe, e já temos notícia, através dêsse acôrdo terá início um comércio regular com as nações da Cortina de Ferro. Trata-se de uma ponte para o fluxo de mercadorias brasileiras.

★ Promoções em Pauta

Ainda êste mês dar-se-á uma vaga de embaixador na carreira de diplomatas. Como decorrência, outras vagas surgirão no seguinte escalonamento: embaixador ou ministro de primeira classe; ministro de segunda classe ou cônsul geral; primeiro secretário e segundo secretário.

Para o pôsto de embaixador o nome do ministro Hugo Gouthier é o mais focalizado. Com a sua promoção ficaria vago o Consulado do Brasil em Nova Iorque, já que o lugar é de ministro de segunda classe.

Ao que sabemos, promovido, o ministro Gouthier viria ocupar a Secretaria Geral do Itamarati, função que está sendo exercida atualmente pelo embaixador Henrique de Souza Gomes em caráter interino.

Dentre os funcionários de maior merecimento — outros há evidentemente — para a promoção a ministro de segunda classe é de se destacar o conselheiro Everaldo Dayrell de Lima, chefe da Divisão Política do Ministério das Relações Exteriores. Até onde fôr possível a escolha do presidente da República deve recair neste dedicado servidor da diplomacia brasileira.

ENTREGA DA ALIANÇA DE D. PEDRO I — Perante o embaixador José Carlos de Macedo Soares, ministro das Relações Exteriores, o Sr. João Goulart, vice-presidente da República, entregou, no Itamarati, ao Sr. Marques dos Santos, representante do Museu Imperial de Petrópolis, a aliança do casamento de D. Pedro Primeiro com D. Amélia de Leuchtemberg, que se encontrava no Museu de Estocolmo. A referida aliança, quando do falecimento de D. Amélia, foi herdada por sua irmã, a rainha Josefina, da Suécia, e, posteriormente, encaminhada ao Museu da capital sueca, onde, no ano de mil novecentos e cinquenta e três, foi identificada por D. Carlos Tasso de Saxe-Coburgo e Bragança. Por determinação de Sua Majestade o rei Gustavo, esta jóia acaba de ser oferecida ao govêrno brasileiro. A entrega foi efetuada, a convite do chanceler Macedo Soares, pelo vice-presidente da República, por ser a maior autoridade presente àquela cerimônia. Na foto, um flagrante do Sr. João Goulart quando transferia a relíquia ao Sr. Marques dos Santos. Assistindo ao ato vê-se o embaixador José Carlos de Macedo Soares

LA PEÑA

VIDA E LITERATURA

CEMITÉRIOS DE POVOADO

UM poeta — Augusto Frederico Schmidt — chamou "ingênuos" aos cemitérios de povoado, a êsses e líricos cemitérios plantados nos outeiros, como que indicando que a morte é paz, solidão, esquecimento. Chegamos a qualquer das velhas cidades brasileiras e lá estão êles, olhando-nos do alto das ladeiras, com os seus carneiros ou com as suas sepulturas rasas, com as suas cruzes que se misturam anônimamente à vegetação, que se deixam às vêzes cobrir de humildes flôres silvestres.

*

ANDANDO por um dêles, outro poeta, Ribeiro Couto, se surpreendeu pensando nas vozes, risos, alegrias, amarguras de antigamente. Todo um mundo para sempre silenciado acordou em sua alma a saudade de vidas desconhecidas, apagadas sem nenhum alarde na melancolia da província.

Estou pensando nos cemitérios de Mariana e Ouro Preto... E' sempre o mesmo sossêgo bucólico nesses pequenos sítios onde, em paz com os mortos, cantam os passarinhos mais felizes e descuidados. As árvores e arbustos crescem em boa camaradagem e o vento costuma atirar flôres sôbre as campas. A presença de um visitante é sempre insólita, e fora mais desejável que ninguém transpusesse o portão de ferro. Porque, como escreveu outro poeta,

"os próprios mortos, que
[mistério!
vivem na paz de bons ami-
[gos!".

Num cemitério de Ouro Prêto li um dia uma quadra, pobres versos que serviam de epitáfio a um túmulo modesto. Nada teria essa quadra de singular, de diferente, para que se gravasse na minha memória. E eu a li há tanto tempo! Apenas quatro versos onde se exprimiu, de maneira singela e tocante, a indefinível dor humana. Lembrei-me, ao lê-los, do "Cântico do Calvário", do nosso Fagundes Varela, sem dúvida uma das maiores elegias já saídas do peito humano para prantear um filho morto. Pois êsses quatro versos de tão pouco valor, me evocaram os decassílabos admiráveis e pungentes de Varela.

*

NATURALMENTE porque continham a chama, fàcilmente identificável, da sinceridade, e ainda pulsava nêles o coração que os ditou. E eram apenas êstes:

"Perder uma filha amada,
puro ser de nosso ser,
é ter a alma espedaçada
e o coração a morrer!"

GUI D'ALVIM FILHO

MINISTRO DO TRABALHO, ONTEM, ENTRE OS COMERCIARIOS:

NENHUMA CULPA NO ATRASO DA REVISÃO DO SALÁRIO MINIMO

1 — Já Reconstituídas 16 Comissões Regionais
2 — Desídia Funcional Provocou uma rigorosa fiscalização no Mercado Municipal
3 — Imprescindível a Reforma da Consolidação Das Leis do Trabalho e Unificação de Outras Leis Esparsas Posteriores.
4 — Ridículas as Multas Sôbre as Infrações Das Leis Trabalhistas

O ministro do Trabalho, senador Parsifal Barroso, compareceu, ontem, ao Sindicato dos Empregados no Comércio, expondo aos inúmeros comerciários presentes as providências tomadas pela administração no tocante à revisão dos niveis do salário minimo e outras medidas adotadas para o fiel cumprimento da Consolidação das Leis do Trabalho.

Inicialmente, declarou o titular da pasta do Trabalho que, por ocasião de sua posse nenhuma das 22 comissões que têm por incumbência o reajustamento dos salários havia sido recomposta, não estando, portanto, em condições de prestar os serviços que dela se esperam.

Agora, no entanto, já estão reconstituídas 16 comissões e, se têm havido protelações, nenhuma culpa cabe ao Ministério do Trabalho. Os nomes dos representantes patronais das comissões de São Paulo e do Amazonas, por exemplo, só há poucos dias foram comunicados ao ministro do Trabalho.

Adiantou o ministro Parsifal Barroso que os estudos para determinar os novos niveis salariais estão sendo feitos em bases de elevado padrão técnico, indispensáveis a trabalhos de natureza tão complexa como êstes, em que se incluem, nos têrmos do próprio instituto do salário mínimo, as despesas relativas à alimentação, habitação, vestuário, transporte e higiene.

A propósito de queixas frequentemente veiculadas sôbre a burla das leis que regulamentam o trabalho, frisou o Sr. Parsifal Barroso que a administração precisava contar com a efetiva colaboração das entidades sindicais, que, como órgãos de cooperação com os poderes públicos, devem apontar as irregularidades e falhas existentes para que sejam corrigidas.

FISCALIZAÇÃO NO MERCADO

Ainda esta semana, acrescentou o ministro Parsifal Barroso, tinha ordenado que se efetuasse rigorosa fiscalização no Mercado Municipal, onde havia desidia e negligência funcional por parte dos fiscais, o que o obrigou a tomar enérgicas providências, fazendo comparecer àquele local uma turma de 21 inspetores de fiscalização, para que verificassem a situação dos seus estabelecimentos, quanto ao cumprimento das Leis do Trabalho.

Informou o titular da pasta do Trabalho que, atendendo a denúncias que lhe foram trazidas pelo Sindicato dos Carregadores e Ensacadores de Café, teve a oportunidade de comprovar, pessoalmente, a veracidade das mesmas, notando serem bastante precárias as condições de trabalho daqueles profissionais no que diz respeito à segurança e higiene, cabendo aos órgãos de fiscalização do Ministério do Trabalho, aplicar as medidas cabiveis ao caso.

REFORMA DA LEGISLAÇÃO

Tecendo considerações em tôrno da Fiscalização do Trabalho, reconheceu o ministro Parsifal Barroso que é imprescindivel proceder-se a uma reforma da Consolidação das Leis do Trabalho, com vistas à sua unificação, nela se incluindo leis esparsas, já em vigor e posteriores à Consolidação, como por exemplo a Lei nº 101, que dispõe sôbre o contrato de artistas, e a legislação que se refere a acidentes de Trabalho.

Declarou, ainda, o ministro do Trabalho que as penalidades para os infratores estipuladas na Consolidação podem ser qualificadas de ridículas, com multas irrisórias de CR$ 50,00 a CR$ 5.000,00, que constituem estimulo aos transgressores. O custo de um processo de infração é estimado em cêrca de CR$ 1.500,00, sobrecarregando de trabalho a repartição competente, redundando, multas vêzes, em prejuizo para a administração a cobrança de uma multa.

"EGITO X ISRAEL" — JERUSALEM — Os canhões israelitas e egipcios voltaram a troar na zona de Gaza, levando ao Oriente Médio o perigo de uma nova guerra. Na foto — tirada através de um telescópio — aparece um soldado israelita entrincheirado, pronto para abrir fogo contra uma patrulha egipcia que cruza a zona de Gaza, para além das cêrcas de arame farpado. O ponto branco, na foto, assinala a pequena fortaleza de que dispõem os egípcios, do outro lado da zona de Gaza. (Foto U. P.)

Dr. Paulo Perissé
Hemorroidas sem operação — Doenças Ano-Retais — VARIZES - Av. Rio Branco, 108, 10.° - S/1006. Hora marcada. 28-4531 e 52-0251
CHEFE DO SERVIÇO PROCT. DO HOSPITAL GAFFRÉE GUINLE

AOS NOIVOS

lindo Quarto Rústico Mexicano c/6 peças apenas por Cr$ — Mario Vieira & Irmão, Rua Uranos, 1096 — Ramos — esq. da Rua das Missões — Tel. 30-2127

INSTITUTO DOS INDUSTRIÁRIOS

MOVIMENTO DA CONCESSÃO DE BENEFICIOS NO DISTRITO FEDERAL

DIA 11/4/56

BENEFICIOS CONCEDIDOS

PENSOES

Argentina dos Santos Araújo — Edyr da Silva Oliveira — Maria de Lourdes Tinoco Veloso

AUXILIO PECUNIARIO

ASSOCIADOS	CC	EMPREGADORES	CÓDIGOS
Agostinho Gonçalves	11 921 773	CAF. — Fábrica Cruzeiro	06. 20.0060
Albino Leal	8 048 642	Salsichas Reunidas Ltda.	06. 17.0030
Amaro Pinheiro	7 607 657	Desempregado	—
Antônio Alves	9 564 501	Cia. Brasil. de Art. Borracha	06. 24.0093
Antônio de Barros Celho	8 813 309	Desempregado	—
Antônio Ludovico	4 668 204	Irmãos Motta Ltda.	06. 23.0757
Antônio Nunes Coelho	9 047 035	Oadia & Cia. Ltda.	06. 07.0301
Antônio Olegario da Silva	6 517 036	Fundição do Rio de Janeiro Ltd.	06. 24.0395
Antônio Procópio da Silva	10 483 447	Samuel Jacob Laderman	06. 26.0319
Antônio da Silva Batista	10 464 568	Theódoro Gerard	06. 18.0980
Armando Dias Filho	7 116 364	Desempregado	—
Arthur Fernandes	9 618 600	Contribuinte em dôbro	—
Andmaro dos Reis Machado	7 177 894	J. Campos	06. 05.0306
Benedito Augusto da Silva	10 470 969	Desempregado	—
Carmine Petruccelli	10 575 439	Contribuinte em dôbro	—
Catulino José Barbosa	9 357 843	S. A. Industrial de Tubos	06. 01.0209
Cypriano José Siqueira	11 545 915	Cia. Const. Pederneiras	06. 01.0113
Deusdedith Santana	9 533 220	Consórcio Construtora Ltda.	06. 01.0443
Deusderito Gomes	10 483 241	Dep. de Limpeza Urbana	06. 25.0750
Eclal Gouvêa de Alcantara	4 682 401	Desempregado	—
Edgard Dantas	9 799 360	Avelino Nunes & Filho	06. 20.0575
Edmundo Souza da Cruz	10 511 800	Antônio Gomes F. Ferreira	06. 01.0338
Edson Ribeiro Gomes	9 381 027	Desempregado	—
Edson dos Santos	8 796 765	Desempregado	—
Elmira Lima dos Santos	10 440 527	Ministério da Marinha	06. 19.0695
Elvira das Dores	10 479 343	S. A. Un. Manuf. de Roupas	06. 15.0248
Elvira Gonçalves Vieira	7 950 094	Fab. de Tec. Sto. Antônio	06. 18.0149
Enio Carmo	6 579 834	Fokker Ind. Aeronáutica	06. 01.0086
Esmerina de Souza Rocha	10 478 148	Claudino P. de Matos	06. 01.0318
Euclides José da Costa	10 449 752	Cia. Brasil. de Sinalização	06. 16.0429
Euclides Vieira Paz	9 332 995	Cia. Const. L. Quatroni	06. 16.0267
Guiomar da Silva Bezerra	7 043 954	Desempregado	—
Haydée Maia	7 133 779	Ind. Reun. Irmãos Spina	06. 09.0362
Helena Mendonça de Araújo	9 322 770	Labor. Jesa Ltda.	06. 04.0750
Ivone Neiva Barbosa	10 417 689	Cia. Lavanderia Confiança	06. 18.0160
João Aurelio da Silva	8 877 671	Moinho Inglês	06. 14.0057
João Mathias Gomes	8 422 174	Francisco Fonseca	06. 18.0253
João Rodrigues	7 129 915	Const. Graprearme Ltda.	06. 09.0570
Joaquim d'Oliveira	10 908 049	Ind. Macedo Serra Ltda.	06.118.424
José da Costa	9 784 296	Contribuinte em dôbro	—
José Henriques Nascimento	6 025 225	Desempregado	—
José Hermógenes de Andrade	10 456 069	Desempregado	—
Juracy Ferrari	3 948 736	Desempregado	—
Lotério José Ramos	8 435 497	Soc. de Eng. Rep. Técnicas Ltda.	06. 02.0546
Luiz Ferreira	9 026 951	Pad. Conf. Vera Cruz	06. 22.0478
Luiz Neri Barbalho	7 899 229	Calçados Carícia	06. 03.0101
Manoel Martins da Silva	3 061 323	Martins & Vieira	06. 14.0222
Manoel Pedro da Silva	9 823 881	Const. Baliar	06. 21.0930
Manoel dos Santos Pereira	6 567 947	Gyula Kurthy	06. 01.2464
Maria das Dores Alves	10 554 254	Inocêncio Francisco Corrêa	06. 17.0066
Maria José de Oliveira	10 428 069	Moinho Inglês	06. 14.0057
Maria Rodrigues Salino	11 538 211	Cia. Prog. Ind. do Brasil	06. 31.0074
Nair Mathias	8 739 439	Gráfica Goldschimidt Ltda.	06. 03.0346
Nicolau Barbosa	6 238 865	José Corrêa O. Filho	06. 21.0122
Olmezinda Magalhães Santos	8 083 562	Cia. Deodoro Industrial	06.031.073
Oswaldo Motta Secco	6 912 382	Habib A. Haddad & Filhos	17. 01.1024
Rita Carvalho Ferreira	10 575 250	Ministério da Marinha	06. 19.0596
Rosalina Vieira de Andrade	8 963 555	Vv. André Moraes & Cia. Ltda.	06. 15.0114
Sebastião Rodrigues de Araujo	9 982 813	T. Johanssen	06. 09.0903
Simpriano Francisco dos Santos	9 595 607	Construtora Canadá	06. 18.0823
Tibirica Alves de Souza	9 025 098	Lisboeta Ltda.	06. 10.0909
Tolentino José Tibúrcio	8 108 691	Soc. Brasil. de Urbanismo	06. 01.0285
Waldemar Firmino da Silva	9 875 279	Carvalho Irmão & Cia. Ltda.	06. 07.0208

BENEFICIOS NEGADOS

AUXILIO PECUNIARIO

Ivany Souza Santos	11 980 011	Desempregado	

O IAPI pagou, no mesmo dia, no Distrito Federal, 5 auxilios-funeral e 82 auxilios-maternidade, no valor total de Cr$ 103.344,00.

PROTESTA MINDELO:

"MAGNATAS DA DISTRIBUIÇÃO DE FILMES TENTAM COAGIR A PRESIDÊNCIA DA COFAP"

"Exijo a Retirada do Filme Ultrajante"

Falando a A NOITE sôbre um filme em exibição no circuito Luiz Severiano Ribeiro, considerado afrontoso à COFAP, o coronel Frederico Mindello afirmou esta manhã:

— "As emprêsas do Sr. Severiano Ribeiro estão exibindo um filme sôbre a COFAP que, sôbre o pretexto de mostrar a parte técnica do órgão que dirijo, sobretudo no que concerne à fiscalização em tôrno de preços vigorantes há dois anos passados, só faz cobrir este órgão de ridículo, com o propósito evidente de coagir-nos. Contra essa má fé evidente, essa desonestidade do filme afrontoso é que levanto através de A NOITE o meu veemente protesto. Fique sabendo o Sr. Severiano Ribeiro que não temo e destruirei esses métodos sórdidos de magnatas do seu tipo. Não só exijo a retirada do filme em exibição, como vou tomar as medidas que se impõem, de modo a que o dirigente das emprêsas em questão saiba que a COFAP tem que se impor pela seriedade e pelas elevadas finalidades que lhe são inerentes, de zelar pelos interêsses do povo.

A COFAP não precisa de propaganda. E, no caso, a propaganda é flagrantemente desonesta, o que é muito mais grave, com fins claros de fazer com que o órgão que dirijo seja levado a capitular. Mas estão enganados e o verão, agora, os magnatas do cinema."

Vistoria dos Internatos Subvencinados pela Prefeitura

Vereadores Vão Averiguar Como Funcionam os Estabelecimentos Particulares — Na Próxima Semana

A comissão de inquérito integrada pelos vereadores Alvaro Dias, Indio do Brasil, Domingos D'Angelo e Edgard de Carvalho iniciará, na próxima semana, suas visitas aos estabelecimentos particulares de ensino que mantêm alunos às expensas da Prefeitura. O objetivo da comissão é averiguar as condições de funcionamento das escolas que recebem subvenção oficial, a fim de constatar possivel existência de irregularidades.

De acôrdo com o regulamento baixado pela Secretaria de Educação, tais estabelecimentos são obrigados a manter suas instalações em boas condições de higiene, enquadrando-se nas normas exigidas pela Municipalidade. Além disso, o regulamento obriga as escolas a manter, também, os alunos devidamente asseiados, inclusive em ambiente adequado, em obediência aos métodos da pedagogia moderna.

As escolas encontradas fora das normas previstas nas instruções da Prefeitura serão intimadas pela comissão ao cumprimento das exigências. A não observancia das normas regulamentares importará na cassação da subvenção, podendo, ainda, a comissão de inquérito interditar os estabelecimentos faltosos.

Reclamam os Segurados do I. A. P. C.

PORTO ALEGRE, 13 (Serviço especial de A NOITE) — O deputado federal Adilio Martins Viana, em sua recente visita a esta cidade, foi procurado por diversos associados do I.A.P.C., que reclamaram contra a suspensão do pagamento de aposentadorias pelo fato de ter resolvido o Instituto em converter em aposentadoria por velhice as aposentadorias por invalidez. O representante trabalhista entende que conversão poderia ser realizada sem a suspensão de pagamentos, medida que reputa ilegal e desumana. Entrementes, dirigiu veemente apêlo ao Sr. Milton Rosa, delegado regional, a quem cabe examinar o caso e tomar as providências cabiveis.

Dr. Pedro de Albuquerque
Doenças sexuais e urinárias — Rua Buenos Aires, 80 - 7.°
De 13 às 18 horas

Plano Para o Aumento do Funcionalismo

PORTO ALEGRE, 13 (Serviço especial de A NOITE) — O Departamento de Serviço Público entregou ao governador do Estado um estudo sôbre o aumento de vencimento do funcionalismo estadual. O plano elaborado pelo citado Departamento fixa em Cr$ 4.500,00 os vencimentos iniciais das professôras primárias e em Cr$ 6.500,00 para o nivel secundário. Para as demais carreiras o vencimento máximo será de Cr$ 17.000,00. As despesas previstas atingem à cifra de dois bilhões de cruzeiros, aproximadamente.

O CENTRO CULTURAL BRASIL-ITALIA

convida a todos para a sessão cinematográfica que fará realizar amanhã, dia 14, às 17 horas, no Auditório do Ministério da Educação, com a apresentação do filme "CRISTO PROIBIDO" e do Documentário "SICILIA 1955" — Entrada franca.

Modificação

Na Comissão de Justiça da Câmara foi distribuido ao deputado Raimundo Brito, para relatar, o projeto n. 46, de 1955, que modifica a Lei das Contravenções, na parte relativa ao jogo do bicho, corridas de cavalos, jogo de cartas e repressão a vadios. O referido parlamentar é professor de Direito Penal da Faculdade da Bahia.

Dr. Brandino Corrêa
Doenças dos órgãos Genito-Urinários ambos os sexos
RUA MÉXICO, 11 — 8.° andar, grupo 803 — às 14 horas —

RÁDIO imc

DIVULGAÇÃO

ALGUMAS emissoras cariocas não estão cuidando de proporcionar aos cronistas especializados informações, constantes e detalhadas, das suas atividades diárias. Por outro lado, embora devesse ser assim, não é possível aos cronistas se dependurarem nos receptores de rádio, durante 24 horas por dia, ou se meter nos bastidores das emissoras, diàriamente. Em lugar disto, os cronistas necessitam é de indicações precisas sôbre o que está acontecendo, além de recomendações sôbre o que vai estabelecer, em cada estação, para que então, de posse disso, orientar seus leitores — informando e criticando. Serviço, como é fácil de se ver, do maior interêsse das próprias emissoras, sobretudo levando-se em conta que é inteiramente gratuito, apenas para atender a interêsses jornalísticos. Não obstante, tais, razões, muitas emissoras cariocas continuam apenas enviando algumas poucas notas, de vez em quando... umas raras fotos, de longe em longe... e pronto! Serviço de Divulgação não é isto. Implica numa atividade de relações públicas, que, por isso mesmo tem de ser constante, ininterrupta, eficiente e inteligente. Como, para citar o melhor exemplo entre nós, o que faz Eugênio Lyra Filho, na Socipral. E por causa disto está crescendo, a olhos vistos, a popularidade dos artistas e das emissoras daquela Organização radiofônica. Porque Eugênio Lyra Filho cultiva a notícia, aproveitando-se, hàbilmente, das colunas especializadas e de sua necessidade de informar, cada vez mais e melhor. Será que, finalmente, nada acontece na Vera Cruz, na Guanabara, na Tamoio, na Copacabana, na Jornal do Brasil, na Eldorado, na Globo, e em tantas outras que costumam nada informar? Será? Pois então não deve haver nada para ouvir-se... e o cronista não vai perder o seu tempo, tentando achar água no deserto. Porque a função do cronista radiofônico não é, pròpriamente, a de garimpeiro. Ao cronista cabe avaliar diamantes e promover seu reconhecimento público. Depois dos diamantes descobertos, é claro!

Amanhã será aberta a temporada dêste ano da Orquestra Sinfônica Brasileira, com um concêrto sob a regência do seu maestro titular, Eleazar de Carvalho. Serão solistas da Orquestra o soprano Lia Salgado e o violinista Oscar Borgeth

A longa "tournée" de Cesar Ladeira e sua companhia de revistas no estrangeiro, está fazendo saudades, principalmente da sua "vedette" Renata Fronzi, o maior sucesso jamais visto em "Portugal e Algarves", em todos os tempos

★ *AZARES*

Esta, sem dúvida, tem sido uma semana aziaga para os cantores. Nos Estados Unidos, por exemplo, quando se preparava para cantar, num teatro de Birmingham, em Alabama, o cantor negro Nat Cole foi agredido por um grupo de brancos, ditos "civilizados". De passagem, relembre-se que o Alabama é um dos Estados de maior incidência negra, na Federação norte-americana.

*

Ao mesmo tempo, ainda nos Estados Unidos, o argentino Dick Haymes escreveu mais um capitulo de sua aventurosa vida amoroso-policial. Agora foi condenado a pagar alguns milhares de dólares a uma de suas ex-esposas, possivelmente das mais esquecidas em seu orçamento doméstico mensal. O último caso, o da conta do armazém, temos a satisfação de avisar a quem interessar possa, que já está resolvido. Dick "trocou" o seu automóvel pelo "papagaio".

*

Simultaneamente, chega ao Rio e é devidamente encaminhado ao xadrez o bravo Guilherme Rapanas, cantor nas horas vagas e "desencaminhador" de "travellers checks", oficialmente. Sob o pseudônimo de Paulo Conde, até poucos dias atrás êle podia ser ouvido através das ondas da "Rádio Voz Dominicana", de Cindad Trujillo. De agora em diante, porém, poderá ser "sintonizado" na Rádio da olicia. Lá na rua Frei Caneca.

*

E para culminar o vale de lágrimas em que se banharam os cantores, nesta semana de sexta-feira 13, o nosso brasileirissimo Ivon Curi pegou também seus três meses de detenção, segundo condenação do juiz da 3.ª Vara Criminal, como responsável por alguns "carinhos" exagerados no rostinho amável de uma certa fã, D. Maria Conceição Oliveira, vulgo "Geni". Felizmente Ivon é primário... e ganhou "sursis".

Ivon Curi — um artista em 3.ª dimensão — esteve em vésperas de se tornar um artista com 3... anos de detenção !

SPOTS

- O nosso colega de crônica radiofônica, "Ouvinte Desconhecido", de "O Globo", visitou — ao que parece, pela primeira vez — os estúdios da Televisão Tupi. E saiu de lá meio decepcionado com os bastidores, onde nem as garotas eram tão bonitas como antes pareciam, no vídeo...
- Josephine Baker despediu-se do aplauso do mundo, que por tantos anos não cessou de segui-la, vivo e cada vez mais alto, onde quer que ela fôsse. O noticiario internacional é que nos conta o espetáculo desta despedida, no Olympia, em Paris, as aclamações emocionantes e prolongadas, suas lágrimas e seus adeus ! Josephine saiu de cena no melhor momento... antes que as luzes de vida artística se apagassem e, o que é pior, o público se cansasse.
- A Orquestra Afro-Brasileira dirigida por Abigail Moura, comemorou 14 anos de existência. Lutas, decepções, incertezas não foram suficientes para diminuir seu saldo de realizações e de êxitos, num campo cujo pioneirismo lhe pertence, de inteira justiça : o do folclore. Seu aniversário, comemorado com um belo concêrto na Rádio Maua, onde agora se exibe, foi uma bela festa !
- Baseado no seu grande conhecimento de Holywood, onde já estêve por uns dois ou três dias, e onde "levou a lata" de Elaine Stewart, Ibraim Sued prognosticou apenas três anos de duração para o casamento de Grace Kelly com o Principe Rainier, de Mônaco. Houve telespectadores indignados, do canal 13, que telefonaram para protestar contra tão sombrios e indébitos palpites na vida alheia
- Desta vez num dos principais papéis, reaparece no cinema nacional o comediante Zé Trindade da Mayrink. O filme é da série "Genival", protagonizado pelo cantor-galã e canastrão Ronaldo Lupo, um Genival mesmo "de morte".

APOTEÓTICA DESPEDIDA dos STOCK CARS
Amanhã, às 21 hs.
ÚLTIMA OPORTUNIDADE PARA VOCÊ EMOCIONAR-SE COM O MAIOR ESPETÁCULO JÁ APRESENTADO NO RIO!
O VALE-TUDO DO AUTOMOBILISMO
COLETTE DUVAL CAMPEÃ MUNDIAL DE PARAQUEDISMO E STOCK-CARS
E A FAMOSA EQUIPE DE VOLANTES LOUCOS
GIL DELAMARE CAMPEÃO FRANCÊS DE AUTOMOBILISMO!
Sensacional! A MURALHA DE FOGO com COLETTE DUVAL e GIL DELAMARE
CAMPO DO FLUMINENSE
EVITE AS FILAS, COMPRE COM ANTECEDÊNCIA OS SEUS INGRESSOS NA SEDE DO AUTOMÓVEL CLUBE, À RUA DO PASSEIO, 90 OU NAS BILHETERIAS DO CAMPO

O BRASIL FABRICA O MELHOR CALÇADO DO MUNDO
insinuante
VENDE O MELHOR CALÇADO DO BRASIL

O engenheiro Carlos Soares Pereira, quando defendia seu plano urbanístico

DEFENDEU O ALARGAMENTO DA AVENIDA ATLANTICA

Explicações Fornecidas Pelo Engenheiro Soares Pereira — "Mesa-Redonda" na Câmara Municipal

Engenheiros, técnicos, jornalistas e representantes de inúmeras entidades estudantis que se manifestaram contra ou a favor do projeto de alargamento da Avenida Atlântica, reuniram-se, ontem, às 18 horas, no auditório da Câmara Municipal a convite da Comissão de Viação, Obras Públicas e Urbanismo daquela Casa, para debater a respeito do assunto. Sob a presidência do Sr. Edgard Pereira Braga, secretário de Viação e Obras Públicas, sendo a mesa dos trabalhos composta dos senhores engenheiro Soares Pereira e Alaor Botelho Junqueira, autores do discutido planejamento urbanístico; vereadores Waldemar Viana e Raul Brunini, e Sr. Sebastião Kastrup, teve início a reunião. Apresentado ao seu auditório, o engenheiro Carlos Soares Pereira fêz uma exposição minuciosa de seu plano para a construção de duas pistas na famosa praia de Copacabana. Defendeu seu ponto de vista com segurança, manifestando sua crença em que o projeto fosse algum dia posto em prática.

Outros oradores se seguiram, travando-se uma polêmica elegante sôbre a matéria, sem contudo resultar daí qualquer resolução.

Faz-se mister, entretanto, acentuar, que a reunião atingiu seu pleno objetivo, que era o de desfazer más interpretações com respeito a detalhes técnicos do projeto e permitir aos que a êle se manifestam contrários expender suas opiniões. Fato a lamentar, porém, foi a ausência de diversos ilustres convidados à "Mesa Redonda", tais como a jornalista Elsie Lessa e os senhores Cândido Portinari, Burle Marx, Rubem Braga, e outros.

DISCOS
LONG PLAYINGS
Compro — Tel. 43-4365

EM ESTUDO O REAPARELHAMENTO DOS CORREIOS E TELEGRAFOS

Indispensável a Revisão Das Tarifas — Sugestões do Sindicato da Indústria de Fiação e Tecelagem de S. Paulo — O Que Nos Disse o Coronel Alberto Bittencourt, Diretor do D.C.T.

A PROPÓSITO da carta-ofício da diretoria do Sindicato da Indústria de Fiação e Tecelagem do Estado de São Paulo ao ministro da Viação solicitando urgentes medidas para o completo reaparelhamento do Departamento dos Correios e Telégrafos, para que êle possa cumprir fielmente com a sua missão, impondo-se, para tanto, um reajustamento das tarifas postais e telegráficas, segundo opinião e aceitação dos dirigentes daquela instituição de classe, procuramos, ontem, ouvir a palavra do coronel Alberto Bittencourt, diretor geral do DCT que de início, mostrou-se inteiramente favorável à ponderação do referido sindicato, considerando-a mesmo como de grande alcance e de indiscutível valor patriótico.

É PRECARIA A SITUAÇÃO DO DEPARTAMENTO

— A meu ver — disse o nosso entrevistado — a carta-ofício dos dirigentes do Sindicato da Indústria de Fiação e Tecelagem do Estado de São Paulo merece a maior atenção de parte das autoridades superiores do país, uma vez que ela contém sugestões dignas de acatamento. Ninguém ignora que o país está atravessando uma fase difícil no que diz respeito a sua situação econômica e financeira. E basta citar que o país apresentou um "deficit" de vinte e seis milhões de cruzeiros no seu orçamento, e somente o Departamento dos Correios e Telégrafos concorreu para êsse fato desagradável com cêrca de três milhões, e isso por fôrça do reajustamento dos vencimentos do seu pessoal.

Como é fácil de verificar, em tal situação a União não possui os meios necessários para proporcionar ao Departamento os meios indispensáveis ao seu reaparelhamento, devendo-se também levar em conta que as dificuldades de importação restringiram mais ainda as nossas possibilidades de renovação do equipamento. E o resultado é que o Departamento está desaparelhado e com deficiência até de material de consumo.

Daí considerar a carta-ofício daquele Sindicato não como uma crítica e sim com uma grande colaboração, constituindo para nós uma grande satisfação o fato de saber que as próprias classes produtoras, as mais diretamente interessadas na eficiência do serviço postal etelegráfico, compreende as nossas dificuldades, e num gesto que considera de grande significação e até mesmo patriótico, apontam medidas e oferecem sugestões para afastar as ditas dificuldades.

Indispensável a Revisão Das Tarifas

Tecendo maiores considerações sôbre a proposição enviada pelo mesmo Sindicato ao Ministro do Trabalho, disse o coronel Alberto Bittencourt:

— Para o reaparelhamento do Departamento a primeira medida que se deve adotar consiste na revisão das tarifas. O serviço postal-telegráfico é da natureza daqueles que devem ser custeados por quem os requisita, pois não se compreende que a União subvencione serviços que prestamos aos particulares, porque essa subvenção concorra para o "deficit" da União, que vem sendo coberto por todo o povo, através da emissão de papel moeda. E, de nossa parte, temos que aliviar o Tesouro da sobrecarga diária de contribuir com mais de cinco milhões de cruzeiros para manter os Correios e Telégrafos, e somente tentando cobrir com a tarifa a despesa com o pessoal, poderemos pretender mais verbas para o reequipamento dessa instituição nacional.

Uso Excessivo do Serviço de Registrados

— Por outro lado, a revisão tarifária reduzirá uma demanda excessiva e até mesmo danosa de serviços especiais, e o uso do serviço de registrados é demasiado e ninguém ignora que muitas firmas comerciais se utilizam do telegrama urbano para fins de propaganda; reduzindo-se êsses fatôres improdutivos a melhoria das atividades do Departamento não tardará a surgir.

Plano Para Expansão da Rêde Postal-Telegráfica

Sôbre os planos para a expansão do serviço postal-telegráfico disse o coronel Alberto Bittencourt:

— No princípio do ano em curso, o ex-ministro da Viação, engenheiro Lucas Lopes, designou uma comissão de servidores do Departamento para auxiliar um Escritório de Organização, entidade particular, na elaboração de um plano para os Correios e Telégrafos, o qual já apresentado compreende três partes: — Expansão e Desenvolvimento dos serviços postal-telegráficos, Reestruturação do Departamento e Reequipamento do Departamento.

Convém ainda citar que os Correios e Telégrafos foram incluídos no Plano de Desenvolvimento Nacional, do programa do presidente Juscelino Kubitschek, uma vez que as comunicações são um complemento dos Transportes. E o plano para os Correios e Telégrafos importa numa revisão completa de tôdas as atividades, estando a sua realização programada para um período de dez anos, sendo que a metade deverá correr sob a responsabilidade do atual govêrno. Tudo já foi entregue ao ministro da Viação e está sendo estudado, e se aprovado o colocaremos imediatamente em execução. Mas tudo está dependendo do refôrço maciço de verbas, o que espero do Govêrno tão pronto consiga equilibrar o orçamento postal-telegráfico, o que deverá ser feito com o aumento de receita proveniente da revisão tarifária.

— Insisto, portanto em dizer, que a proposição do Sindicato da Indústria de Fiação e Tecelagem de São Paulo é digna de todo aprêço.

PEDEM OS ESTUDANTES REDUÇÃO NAS PASSAGENS DE BONDES — Estêve, ontem, em nossa redação, uma comissão de estudantes do Colégio Pedro II, chefiada por Azulino de Andrade e Ubiratan de Moraes, respectivamente, diretor do jornal escolar "Flama", e do Grêmio Literário daquele educandário, para lançar um apêlo, através de nossas colunas, ao Legislativo carioca, no sentido de que apoie o movimento estudantil em prol da redução de 50 por cento nas passagens de bondes, em virtude da ameaça de aumento previsto pela Light. Argumentam os estudantes, que pretendem gozar do mesmo privilégio de seus colegas baianos, pernambucanos, cearenses e paraibanos, beneficiados, há muito, com a redução das passagens em coletivos elétricos

Quer Notícias da Sra. Atelvina Gonçalves

Recebemos do Sr. Jarbas Dutra Gonçalves, filho da Sra. Atelvina Gonçalves, um apêlo para ser localizada a referida senhora, pois há 15 anos que não tem notícias da mesma. A última vez que teve correspondência com a Sra. Atelvina Gonçalves, esta se achava em Teofilo Otoni, em Minas Gerais.

A Sra. Atelvina Gonçalves é casada com o Sr. Orozimbo Gonçalves, e tem em sua companhia, três filhos. Qualquer notícia pode ser enviada para o Sr. José da Purificação, à rua Tomás Fonseca, 110 — Comendador Soares, Estado do Rio.

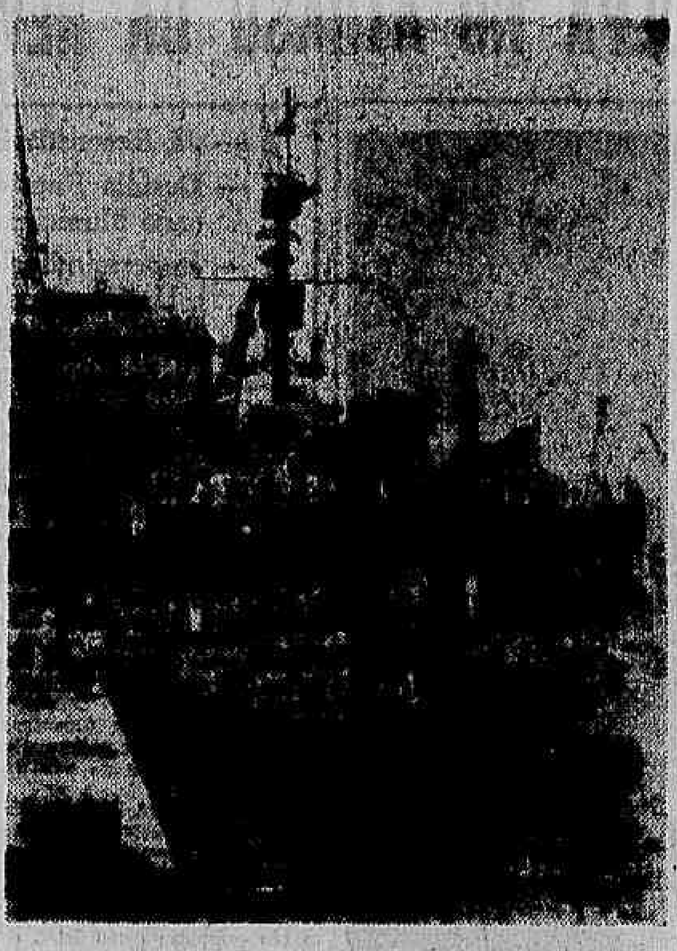

O quebra-gêlo "Glacier", atracado no "pier" da praça Mauá

VEIO DAS ÁGUAS GELADAS DA ANTARTICA

Na Guanabara, o "Glacier", Navio Norte-Americano, Que Participou de Uma Expedição Pola

Procedente da Antártica, depois de haver participado da "Operação Deepfreeze", chegou, na manhã de hoje, à Guanabara e está atracado no "pier" da praça Mauá, o quebra-gêlo "Glacier", da Marinha de Guerra dos Estados Unidos.

A bordo dessa unidade viaja o contra-almirante G. J. Dufek, que comandou todos os diversos navios utilizados na expedição, que teve como objetivo principal colher informações científicas relacionadas com o Ano Geofísico Internacional de 1955-1956.

Dessa expedição, diretamente dirigida pelo célebre explorador polar almirante Byrd, participaram vários especialistas em física, em transmissões, em meteorologia etc.

O "Glacier" é comandado pelo capitão de fragata E. H. Maher.

O ministro da Marinha pôs à disposição do almirante G. F. Dufek o capitão de fragata Atila Monteiro Aché, e do capitão de fragata E. H. Maher o capitão tenente Paulo Freire.

Atracado o "Glacier" no "pier" da praça Mauá, estivemos a bordo daquela unidade, que é, aliás, o mais moderno e mais poderoso quebra-gêlo das fôrças de mar dos Estados Unidos. O "Westwind", o "Atka", o "Edisto" e o "Burton Island", navios da mesma classe, que tomaram parte em outras expedições lhe são inferiores. Falamos, alí, ao almirante George Dufek, que comanda todos os navios da "Operação Deepfreeze". Trata-se de um verdadeiro herói, com larga fôlha de serviços prestados na segunda guerra mundial.

O almirante George Dufek, falando a A NOITE

— Há cinco meses passados deixamos os Estados Unidos com missão de construir bases indispensáveis para o chamado "Ano Geofísico Internacional". São bases para que cientistas possam realizar uma série de estudos na Antártica, estudos oceanográficos, meteorológicos, de comunicações, etc. Conseguimos deixar prontas duas, uma em Nova América e outra a quatrocentas milhas dali, em Mc Murdo Sownd. No próximo ano serão construídas mais três.

E, prosseguindo, acrescentou o almirante Dufek:

— Não há vida em tôda aquela região polar e, por isso, para a construção dessas bases, transportamos tudo que era preciso, dos Estados Unidos. Hoje, ali, já existem casas com alguma confôrto. Existem, também, estações de rádio e uma emissora para os membros da guarnição, que ficaram na Antártica para se comunicar com suas famílias.

— O "Glacier" correspondeu à expectativa? — perguntou alguém.

— Sim. O "Glacier" realizou tarefas que outros quebra-gêlos não conseguiram. Construiu um pôrto de 1.800 e, depois abriu um canal de vinte e oito milhas, rompendo, para isso, camada de gêlo de dezoito metros de espessura.

— Ficaram cientistas na Antártica?

— Não. Lá ficou um destacamento para prosseguir nas construções. No ano de 1957 irão para lá os cientistas.

— E o almirante Byrd, na "Operação Deepfreeze"?

— Sim. O almirante Byrd, riosa figura, é o executor e tador de todo o programa Estados Unidos na Antártica.

E terminou o almirante

— Ainda um episódio destaque: Pela primeira história da Antártica, norte-americanos sobrevoaram aquêle continente, vindos tos os mais distantes, de Zelândia. Mais de dois de milhas, de regiões tas, foram sobrevoadas. essa proeza aparelhos mode de Marinha e do Corpo Fuzileiros.

Turista Nor-
te-americanos
na Europa

ESTOCOLMO — A Companhia American Express conta com que mais de 550.000 turistas norte-americanos visitem a Europa em 1956. Segundo a Associação Automobilística dos Estados Unidos, entre 100.000 a 125.000 turistas levarão seus automóveis dos Estados Unidos para a Europa. Paris, Roma, Londres e Madri, são as cidades na ordem mais concorridas. O interêsse pela Escandinávia também é grande. Na Suécia esperam-se menos do que 84.000 turistas norte-americanos em 1956, na Noruega 52.000 e na Finlândia 9.500.

DIA 18

Início do Pagamento da Prefeitura

O pagamento do funcionalismo da Prefeitura do mês corrente terá início no dia 18 próximo (lote 1).

SANATOSSE PARA TOSSE BRONQUITE

Com Móveis Tão Baratos Qualquer um Pode Casar!

DORMITORIO —
Folheado com 6 peças, à partir de . . 2.800,00
DORMITORIO RUSTICO —
Com 6 peças a partir de 4.500,00
SALA DE JANTAR RUSTICA
Com 10 peças a partir de . . . 6.000,00
DORMITORIO CHIPENDALE —
Com 6 peças a partir de . . . 12.000,00

Faça amanhã mesmo a sua visita
(FACILITA-SE O PAGAMENTO)
Móveis e Tapecaria "Sucesso"
AV. BRAZ DE PINA, 734-A — TEL.: 30-2

PERSPECTIVA DE NOVA CRISE NA CAMARA MUNICIPAL

Motivo: a Volta do Sr. Artur Massena à Direção da Secretaria — Paes Leme Sem Maioria Para Decidir a Questão

Conquanto houvesse o primeiro secretário da Câmara Municipal, vereador Celso Lisboa, decidido manter na direção dos serviços administrativos o Sr. Raul Duque Estrada (embora fôsse de seu desejo convocar o Sr. Artur Massena), um grupo de vereadores que defende a autoridade daquele alto funcionário fêz com que o diretor-geral da Secretaria reassumisse o cargo, depois de tornada sem efeito a portaria que o convocou novamente àquele pôsto.

Ontem, inesperadamente, o Sr. Artur Massena foi empossado nas funções sem que houvesse qualquer reclamação por parte de seus opositores. Diante disso, o presidente Luís Paes Leme convocou uma reunião da Mesa Diretora, a fim de apreciar, entre outros assuntos, o caso agora criado. Mas a maioria negou número para a reunião, deixando-o sozinho.

Decidiu, assim, o presidente da Câmara interpelar o diretor da Secretaria sôbre quem autorizou sua volta ao cargo. O funcionário em questão, em pleno gôzo deseus direitos, defendeu-se como pôde, retirando-se, logo depois, para o seu gabinete de trabalho.

Voltando-se para os jornalistas, declarou o Sr. Paes Leme que nada podia fazer, visto não contar com a maioria da Mesa para decidir sôbre a questão.

Ao que tudo indica, o caso do Sr. Artur Massena será ainda motivo de nova crise na Câmara do Distrito, caso o plenário não intervenha.

Exposição do Kennel Club

SALVADOR, 13 (Serviço especial de A NOITE) — O Kennel Clube da Bahia fará realizar nos dias 5 e 6 de maio próximo, no Parque de Ondina, a sua 4.ª exposição oficial e primeira internacional. Estão sendo esperadas delegações de vários países e Estados da União. Para o julgamento dos animais apresentados, virá o juiz norte-americano Bert Hearth. O sr. José Marques Figueiredo, presidente do Kennel Clube da Bahia, está envidado todos os esforços no sentido de que a referida exposição alcance extraordinário êxito.

NERVOSOS

Dr. Argollo participa aos seus clientes e amigos, que tendo regressado de sua 5.ª viagem de estudos ao estrangeiro, reabriu a sua Clínica de Nervosos, atendendo diariamente das 8 às 12 e 15 às 18 horas, na Rua Evaristo da Veiga, 16, Apto. 501, Cinelândia, Rio. — Telefone 42-1127.

COMUNICADOS FÚNEBRES

Alzira Gouvêa Gonçalves

(MISSA DE 7.º DIA)

✝ Floriano Joaquim Gonçalves e senhora; viúva Celina Gonçalves Lagos e filhas, João da Silva Gomes, senhora e filhos agradecem às demonstrações de pesar recebidas por ocasião do falecimento de sua estimada mãe, sogra e avó — ALZIRA — e convidam os demais parentes e amigos para assistirem à missa de sétimo dia que por sua alma, mandam celebrar amanhã, sábado, dia 14, às 10 horas na Igreja do Santíssimo Sacramento da Antiga Sé, Avenida Passos.

A
EMPRESA DE TRANSPORTES
MINAS GERAIS S. A.
inaugura
Nova Séde Própria em São Paulo

A Diretoria da Emprêsa de Transportes Minas Gerais S. A. tem o prazer de comunicar a seus prezados clientes, fornecedores e amigos a mudança de sua Filial de São Paulo para NOVAS, MODERNAS E AMPLAS INSTALAÇÕES EM PRÉDIO PRÓPRIO, à rua Severa, 655 — Vila Maria — continuando o mesmo telefone 9-1111 (rêde interna).

EMPRESA DE TRANSPORTES
MINAS GERAIS S. A.
Belo Horizonte — Rio — São Paulo — Santos — Santo André — Niterói

Enriqueça com um bilhete da
CASA MONERO
LOTERIAS

Aceita pedidos do interior para remessa de bilhetes da Loteria Federal. Faça seu pedido mediante Vale Postal, carta com valor declarado ou cheque bancário pagável nesta capital
Av. Rio Branco, 141. Rio de Janeiro
TELEFONE: 52-5166

CALÇADOS
VULCAN

FÁBRICA DE CALÇADOS
BELORIZONTE S. A.

NAVEGAÇÃO

PARA INFORMAÇÕES E RESERVAS
Comp. Com. Marítima . . 23-2938A, Graciesso & Filho Ltd. 23-
S. A. Martinelli . . . . 43-9553 Linea "C" — A. Mar.
Lloyd Brasileiro . . . . 23-1771 Rio. S. A. 43-

AS COMPANHIAS E AGÊNCIAS PARTICIPAM A SAIDA DOS SEGUINTES NAVIOS:

PARA A EUROPA

COMP. COM. MARITIMA
1/5 BRETAGNE — Bahia, Dakar, Barcelona, Marselha e Gênova
29/5 PROVENCE — Bahia, Daker Barcelona. Marselha e Genova.
S. A. MARTINELLI
14/4 WESTLAND — Amsterdam e Hamburgo.

BRASILEIRO LLOYD
13/4 LOIDE BOLIVIA — Vitória Barra de Ilhéus, Salvador, Recife, Casablanca, Lisboa, Leixões. Barcelona. Marselha. Nápoles e Gênova.
13/4 LOIDE CUBA — Vitória, Barra de Ilhéus, Salvador Cabedelo, Recife, Fortaleza. Havre. Londres, Antuérpia, Roterdam. Bremen e Hamburgo.

LINEA "C" — A
MAR. (RIO) S. A.
21/4 ANDREA C — Las Palmas, Canes e Gênova.

PARA A AFRICA DO SUL
S. A. MARTINELLI
27/4 TJISADANE — Para Capetown, Durban, Mauricius Singapura. Hong-Kong e Japão.

PARA O RIO DA PRATA

COMP. COM. MARITIMA
19/4 BRETAGNE — Santos, Montevidéu e Buenos Aires.
17/5 PROVENCE — Santos Montevidéu e Buenos Aires

S. A. MARTINELLI
21/4 STRAAT MAKASSAR — Santos e Buenos Aires

LINEA "C" — A
MAR. (RIO) S. A.
29/4 ANA "C" — Santos, Montevidéu e Buenos Aires.

PARA OS ESTADOS UNIDOS
LLOYD BRASILEIRO
Saida do Rio
14/4 LOIDE NICARAGUA — Trinidad e New York
26/4 LOIDE ARGENTINA — Vitória e New Orleans
Saida de Santos
27/4 LOIDE BRASIL — Trinidad e New York

PARA O NORTE
LLOYD BRASILEIRO
17/4 BANDEIRANTE * Vitória, Salvador, Maceió, Recife, Natal e Cabedelo
17/4 RIO DOCE — Maceió, Fortaleza, S. Luiz. Belém, Santarém, Óbidos, Parintins, Itacoatiara e Manaus.
16/4 RIO GUAIBA * Salvador e Recife
BOCAINA — Ilhéus, Aracaju e Penedos.

PARA O SUL
RIO AMAZONAS — Santos, Rio Grande, Pelotas e Porto Alegre.

OS NAVIOS ASSINALADOS COM UM (*) NÃO TEM ACOMODAÇÕES PARA PASSAGEIROS
LLOYD BRASILEIRO — Aviso. Qualquer alteração na data de saida dos navios, será publicada neste mesmo local
●
TÔDAS AS DATAS ESTÃO SUJEITAS A ALTERAÇÃO
ANÚNCIOS PARA ESTE INDICADOR
Telefone para 23-1910 — Ramais 10 e 65
DEPARTAMENTO DE PUBLICIDADE DE "A NOITE"

APENAS UM LEMBRETE

Micro-Reportagem de CARLOS BUHR

A carne sempre teve seus pecados. Falamos, é claro, de carne que consumimos. Grande negócio para os "tubarões". Tanto os de ontem, como os de hoje e com a carne e pela carne surgiram grandes negociatas, fortaleceram-se os "trusts" e foram passados ao povo e ao Govêrno planos e promessas que resultaram — resultam até hoje — em rendosos "contos do vigário". De mil novecentos e cinquenta a mil novecentos e cinquenta e dois a administração do então presidente Vargas, tentou enfrentar com decisão e energia o que se chamou, na época, a "batalha da carne". Surgiu, pelas tantas, uma companhia Brasileira de Frigoríficos, que se propunha ajudar o govêrno com a matança do gado nos próprios centros de criação de Minas, Goiás e Bahia e o seu transporte imediato para os centros de consumo em trens e navios frigoríficos e a sua venda ao público por meio de caminhões, também frigoríficos. Seria um golpe de morte nos "tubarões". Tudo, porém, ficou por isso mesmo e, possivelmente, numa sangria por conta nos cofres do Banco do Brasil. Nada feito. Em mil novecentos e cinquenta e dois a COFAP resolveu entrar na arena e, prometendo mundos e fundos ao chefe da Nação, entrou em negociações com a Waverly Sociedade Industrial de Frios Ltda. para a construção de grande frigorífico em Niterói. Isenção de direitos foi concedida, prioridade para a importação idem, idem e a emprêsa não perdeu tempo. Encomendou, no uso e gôzo das vantagens estatuídas, o equipamento para a sua indústria e, inclusive, as viaturas frigoríficas para a venda direta da carne ao público consumidor. Nada sabemos sôbre o frigorífico, a não ser que seria construído em Niterói, cabendo à COFAP a sua exploração. Também não sabemos quantas viaturas frigoríficas foram encomendadas. Três destas unidades, porém, verdadeiras fábricas de gêlo ambulantes, com compressor, serpentina, câmara-fria, conjunto motriz e tudo; adquiridas na Itália por bom preço, nem chegaram a sair do Cais do Pôrto. Desembarcadas em outubro de mil novecentos e cinquenta e dois (há quase seis anos portanto) lá ainda se encontram até hoje. E em que estado: enferrujadas, caindo aos pedaços, integralmente desmanteladas e corroídas pela ação do tempo! Quando se sabe que essas preciosas viaturas frigoríficas custaram mais de quinhentos mil cruzeiros cada uma, chega-se a triste conclusão de que, mais de um milhão e quinhentos mil cruzeiros de equipamento utilíssimo (o triplo pelos cálculos atuais) estão se desintegrando aos poucos, num criminoso esbanjamento que não se justifica nesta época de aperturas e dinheiro escasso.

A continuarem assim, abandonadas ao relento, como coisas de ninguém, (vejam a foto) essas unidades frigoríficas só encontrarão um destino certo: ferro velho. Portanto, por que então não salvá-la enquanto é tempo? Apenas um lembrete!

APÓS O GINASIO, RECUSAM A FABRICA

Combate Khruchtchev a Atual Tendência da Juventude Soviética — "Vestígio da Era Capitalista" — Emulação, a Única Solução Para o Conflito Entre o Leste e o Oeste

MOSCOU, 13 (AFP) — "Nossos inimigos esperam que diminuamos nossa vigilância, e enfraqueçamos nossos organismos de segurança do Estado. Isso não acontecerá jamais" — declarou o Sr. Khruchtchev, na conferência dos jovens construtores no Kremlin, em discurso difundido pela agência Tass.

— "O gládio dos proletários deve permanecer aguçado, deve defender hàbilmente as conquistas da revolução, da classe operária e dos trabalhadores" — acrescentou.

— "Certos dirigentes burguêses levaram perto de 40 anos para se convencer da solidez do país dos Soviets, e reconhecer a grandeza de Lenin e das idéias marxistas e leninistas — disse o Sr. Khruchtchev, reafirmando que "estamos firmemente convencidos de que na emulação do socialismo e do capitalismo, a vitória caberá à União Soviética, ao campo socialista e aos marxistas-leninistas.

— "Os piores inimigos do regime soviético, disse êle anteriormente — não mais duvidam do sistema de nosso programa de construção econômica e cultural.

— "Dizemos aos representantes do mundo capitalista: Sois pelo desenvolvimento do capitalismo e da iniciativa particular. Somos pelo socialismo. Não queremos vos impor nosso sistema, mas não vos permitiremos se imiscuirem em nossos assuntos. Eis porque a emulação continua a única solução".

Após ter afirmado que os dirigentes capitalistas, alarmados pelos sucessos da URSS, acham já na necessidade de rever sua política, o sr. Khruchtchev declarou: — "Os povos dos outros países querem se libertar do jugo capitalista. Mas os capitalistas saberão sempre manter seu domínio sôbre os trabalhadores.

Eles sabem defender bem o mundo capitalista e seu sistema de exploração. Sabem perfeitamente organizar os serviços de espionagem enviar entre nós espiões e agentes de diversão. Podemos permanecer descuidados e indiferentes a todos os delitos que os imperialistas cometem a nosso respeito?.

Devemos saber reconhecer o inimigo, desfazer a tempo suas manobras. Devemos por todos os meios reafirmar a segurança de nosso Estado, fazer prova de vigilância e esmagar no ovo os manejos de nossos inimigos".

Em seu apêlo à juventude, visando apoiar o programa governamental de construção, o sr. Khruchtchev indicou que 300 a 500.000 voluntários serão necessários para a realização dos planos previstos, e expressou a esperança de que os 18 milhões e meio de Khonsomols (juventude comunista), poderiam encontrá-los em suas fileiras.

— "Temos já nas fôrças dos Khomsomols e da juventude e acreditamos em seu espírito de combate. Sabemos que a nossa juventude não receia o gêlo siberiano" — declarou o orador, sob os aplausos da assistência.

O sr. Khruchtchev confirmou que, para fornecer os quadros necessários para os estaleiros de construção, previstos pelo plano, "o comitê central e o governo farão apêlos à juventude, para enviar seus melhores camaradas para a construção das emprêsas mais importantes".

O sr. Khruchtchev advertiu a juventude de que as condições de vida que a espera nas regiões sub-desenvolvidas, para onde ela será enviada de preferência, serão muito duras. No início, "deveis compreender — disse ele — que não se trata de fazer um piquenique. Temos necessidade de uma juventude ousada, disse o orador, reiterando seu convite do ano passado, de enviar de preferência os celibatários, os quais, no local, poderão se casar e formar famílias unidas".

Para atenuar essa advertência severa, o sr. Khruchtchev elogiou a beleza e a riqueza da Sibéria: "No tempo dos Tzars, disse ele, a Sibéria servia de prisão de forçados, de local de deportação. Assustavase antigamente as pessoas com a Sibéria, e assim grosseiramente se deformou a fisionomia desse país. Ora, a terra siberiana é um lugar notavel e riquíssimo, procurou persuadir o sr. Khruchtchev, indicando que o sr. Mikoyan, que acaba de voltar de lá, encontrou cidades onde fazia 15 graus abaixo de zero.

A tarefa de nossa juventude é povoar as terras desertas, construir usinas modernas, centrais elétricas, vias férreas, e cidades confortáveis. Numerosas regiões são insuficientemente povoadas. O Khomsomols pode o número necessário de pessoas para valorizar as riquezas intactas desde há séculos, na Sibéria, no Extremo Oriente e nas repúblicas da Asia central".

O sr. Khruchtchev indicou que novas emprêsas não mais serão construídas em Moscou, Leningrado e outros grandes centros, que a modernização do equipamento deve permitir enviar quadros para o Leste, retirando-os das emprêsas existentes.

O orador severamente criticou as tendências espalhadas entre a juventude soviética, de recusar o trabalho operário depois de conquistar o ensino secundário, ou outro superior, acusando os pais de contribuir para isso.

— "E' um espírito de pequeno burguês. Tais concepções do trabalho, concepções errôneas e prejudiciais, devem ser severamente criticadas como um vestígio da era capitalista.

— "O Partido Comunista — terminou o orador — se impôs como tarefa dar o ensino secundário a todos os cidadãos soviéticos. Mas isso não significa absolutamente que aquele que tiver recebido essa educação, não deve mais procurar trabalhar nas fábricas e nos kholzhozes. Senão, quem irá trabalhar?

— "Devemos, camaradas, eliminar concepções antiquadas". — Terminou dizendo o orador.

Segundo a agência Tass, a assistência deu ao discurso um acolhimento caloroso.

"A REVOLTA CONTRA BAUTISTA" — HAVANA — O presidente de Cuba, general Fulgêncio Bautista, conferencia com altos chefes militares, logo após a fracassada revolta de vários oficiais contra seu regime. Mostra êle os papéis do "complot", ante o rosto bem humorado de todos os presentes. O general Bautista, de trajes civis, comandou pessoalmente a repressão à revolta. Aliás, no dia que passou, todos os implicados na trama foram condenados pelo Tribunal Militar a penas de quatro a seis anos de cadeia, além de perda total de seus direitos militares. Eram, ao todo, doze oficiais revoltosos. (Foto U. P.)

Entusiasmo Entre as Comerciárias

PELO CONCURSO DE "A NOITE" E RÁDIO NACIONAL — NOVAS CONCORRENTES AO TITULO DE "RAINHA DO COMÉRCIO"

Mais uma firma comercial apresenta candidata ao nosso concurso para a escolha da "Rainha" do Comércio, em combinação com a Rádio Nacional. A caixa da "Tonelux S.A.", Abigail Duarte de Sá, que trabalha na loja da rua Senador Dantas, 38 é uma das jovens escolhidas pelos colegas, além de Marlene Delgado, para representá-los. Assim, duas candidatas da mesma firma, possibilitando uma classificação nas provas finais.

Abigail tem 22 anos, solteira, cabelos e olhos castanhos, estatura média e pesa cinquenta quilos. E' torcedora do Fluminense, sem exagero, gosta de natação, único esporte que pratica. Não vai a teatro de revista, só assiste peças sérias. Gosta de qualquer filme americano. Tem namorado e pretende casar. Sua maior ambição é ter a sua casa, largar a vida de comerciária, não tão cedo, pois o enxoval ainda não está pronto e, pelo preço que as coisas andam, nem em dois anos estará preparado. Fraquenta a Associação dos Empregados no Comércio, não perdendo um baile. E' filha única, portanto, um pouco mimada demais. Acha que sua colega, Marlene Delgado, da mesma loja, está em melhores condições de vencer este concurso, por ser mais animada.

«Comerciária já Tem Vez»

Ainda na Tonelux, S. A., ouvimos a auxiliar de escritório, Jacyra. Disse-nos: "Muito boa a idéia do concurso. Ultimamente só se ouvia falar em concurso para as moças que levam vida de rico. Só quem tem dinheiro, boas roupas e melhor presença, sem falar nas amizades entre a chamada, "gente bem", é que recebe convite para participar deste e daquele concurso. Nós, as jovens que vivemos do nosso trabalho, de salários superminimos, de nós, nunca lembraram. Quando tiveram a lembrança, de bater nesta loja para convidar alguma de nós para defender o título de "Miss Brasil"? "Miss Carême"? Nunca, posso lhe garantir. Com a simpatia que lhe é característica A NOITE, mais uma vez, se lembra de nossa classe. Tenho certeza que falo por todas as comerciárias, quando digo que êsse concurso só servirá para nos prestigiar".

Inscrições

As inscrições poderão ser feitas em nossa redação, Praça Mauá, 7 — 3.º andar — fone 23-1910 — Caso não possa comparecer, a candidata, por telefone, dá seu nome e endereço da firma onde trabalha e nossa reportagem irá fotografá-la e levar-lhe a ficha de inscrição.

NASCE UMA ESTRELA E SURGE UM ASTRO

NILTON SAULO e MARIZA PAVANI — Um flagrante do ensaio feito no salão profissional da DIVULGAÇÃO INDEPENDENTE DE ARTISTAS NACIONAIS E ESCRITORES "D.I.A.N.E.", sob a direção de sua descobridora VIVIANE HIDALGO. MARIZA é uma valorosa "estrêla" que "D.I.A.N.E." orgulha-se em apresentar ao distinto público. Dotada de excelente personalidade e beleza, toma, parte "Grandioso Romance Musical", um papel preponderante. NILTON SAULO — é um galã de verdade, atua com valorosa responsabilidade. Dois valores que são o orgulho da "D.I.A.N.E." e que em breve serão a satisfação do público que os conhecerá. Parabéns NILTON e MARIZA, desejamos, prosperidade e vitória nesta nobre missão de artista.

TINTAS — "MIMOSA"
CORREA LEITE & CIA.
COPACABANA — Rua Figueiredo Magalhães, [illegible]
JACAREPAGUA' — Estrada de Jacarepaguá, 7830, Freguesia.
MADUREIRA — Rua Maria Freitas, 16
CENTRO — Matriz e Escritório, A. Buenos Aires, 290 próximo ao Campo de Santana, e Rua Buenos Aires, 148, em frente ao Mercado das Flores
O belo sexo está fazendo um sucesso, em todo o Brasil, pintando com a tinta "MIMOSA" embelezando os seus lares que ficam deslumbrantes para o ano [illegible] de 1956. Aproveite a oportunidade. Cinco casas próprias, a serviço do respeitável público brasileiro, e da economia nacional, portanto, agradece a preferência

MAIS DINHEIRO PARA A PDF

Estudada a Melhor Maneira de Aumentar a Arrecadação Municipal — Seriam Criadas Comissões Especiais — Nova Reunião Segunda-Feira

Sob a orientação direta do prefeito Negrão de Lima, está a Secretaria de Finanças articulando providências com o objetivo de promover melhor arrecadação para cobertura do aumento do funcionalismo municipal.

Na reunião, ontem realizada, pelos técnicos fazendários, foi discutida a maneira pela qual agirá a Prefeitura para melhorar a cobrança dos impostos de Vendas e Consignações, Territorial e Predial, bem como os métodos di fiscalização a serem postos em prática para forçar o contribuinte sonegador a pagar o tributo previsto na legislação vigente.

Por meio dessas providências poderá a administração levantar recursos para fazer face à majoração dos vencimentos do funcionalismo.

Incentivo à Arrecadação

Outro ponto debatido na reunião foi o concerente à criação de comissões especiais para incentivar a arrecadação e aumentar a receita tributária. Nessa ordem de idéias, ponderou o secretário de Finanças fôsse feito um apêlo ao comércio no sentido de recolher aos cofres municipais os impostos em atraso, assim como os que estão com prazo de pagamento previsto em lei. Frisou o titular das Finanças que tal providência visa a evitar recurso judiciário da administração para o cumprimento das exigências regulamentares.

Nova Reunião

Na próxima segunda-feira realizar-se-á nova reunião dos financistas municipais, a fim de ultimar as medidas em estudos, de modo a que o govêrno da cidade possa armar-se de recursos para atender às reivindicações dos seus servidores.

O MINISTRO DO TRABALHO ENTRE OS ESTIVADORES

Os Objetivos do Senador Parsifal Barroso na Sua Administração no Ministério do Trabalho, Indústria e Comércio — Prosseguirá na Próxima Semana as Suas Visitas Nas Entidades Sindicais do Cáis do Pôrto

O ministro Parsifal Barroso visitou ontem, o Sindicato dos Estivadores, encontrando-se, nessa entidade na referida ocasião, o comandante Gentil Homem de Menezes, capitão dos Portos do Rio de Janeiro e delegados de outras organizações sindicais. Após percorrer as dependências da sede da Estiva, participou de uma reunião em que falaram o presidente do Sindicato, Manoel Domingues; Octacilio Barbalho, do Sindicato dos Arrumadores; Albino Tristão, do Sindicato dos Conferentes e Consertadores de Carga e Descarga; Jayme Maciel, presidente do Sindicato dos Estivadores da Bahia; Oscar Fernandes da Silva, presidente da Federação Nacional dos Estivadores; Sebastião Luiz de Oliveira, presidente da Federação Nacional dos Trabalhadores no Comércio Armazenador.

O presidente da Federação Nacional dos Trabalhadores no Comércio Armazenador, transmitiu ao senador Parsifal Barroso, as moções de congratulações que recebera das entidades sindicais do Ceará quando da sua nomeação para a pasta do Trabalho; o presidente da Estiva da Bahia, disse da esperança que representa a pessoa do senador Parsifal Barroso para os trabalhadores do norte e nordeste brasileiros; o delegado do Sindicato dos Conferentes e Consertadores de Carga e Descarga agradecendo o apôio que o titular da pasta do Trabalho emprestara às suas reivindicações; e o presidente da Federação Nacional dos Estivadores ofertando um mimo como homenagem ao ministro Parsifal Barroso.

Agradecendo essas demonstrações de apôio e simpatia declarou que três objetivos deverão nortear a sua administração à frente do Ministério do Trabalho:

Primeiro — urgência na reforma da lei orgânica da previdência social; segundo — revisão da Consolidação das Leis do Trabalho para aperfeiçoar e perpetuar a obra social do inesquecível presidente Getulio Vargas; terceiro — educação profissional da juventude brasileira; e além desses três objetivos — a revisão dos níveis do salario mínimo e o fortalecimento do movimento sindical democrático.

Em virtude do mau tempo reinante, o ministro do Trabalho deixou de realizar a inspeção aos locais de trabalho da estiva, devendo fazê-la, entretanto, o mais breve possível.

Na próxima semana, visitará o ministro do Trabalho os Sindicatos dos Arrumadores e do Sindicato dos Conferentes e Consertadores de Carga e Descarga, do Rio de Janeiro.

"3 AMERICAS"

3 AMERICAS
VARIG

Já está em circulação o terceiro número da revista brasileira de turismo "3 Américas", editada pela VARIG. Esta nova edição de "3 Américas" é em grande parte dedicada à Bahia, apresentando uma colorida seqüência de imagens que revela aos leitores do Brasil e do mundo americano a fascinante beleza de um dos nossos principais pontos de atração turística. Com fotografias selecionadas e textos em três idiomas (português, inglês, espanhol) — "3 Américas" aborda ainda outros temas de interêsse turístico e de intercâmbio continental, tais como "o investimento de capitais no Brasil", "a cidade de Pôrto Alegre", a "Via Anchieta", a "Cidade de Nova Iorque", etc. Com o lançamento dêste terceiro número, "3 Américas" deixa bem claro o firme propósito que anima a uma das nossas mais importantes companhias de aviação comercial — a VARIG — que é o de cada vez mais ampliar os seus planos de divulgação do Brasil no exterior. A direção do jornalista Nelson Quadros confere a "3 Américas" uma feição moderna, eficiente e objetiva. Por outro lado, a sua feitura técnica, preparada nas impressoras cariocas Seikel e Rodograf, é mais uma prova do nosso progresso em matéria de artes gráficas, que pouco ou nada fica a dever aos grandes centros impressores do mundo.

PRAIA DESLUMBRANTE! APENAS CR$ 7.500,00!
O MAIS BAIXO PREÇO! RARA OPORTUNIDADE!
Sólidas garantias para os compradores. Magníficos terrenos planos, próximos da mais bela praia e pitoresca lagoa! Excelentes residências, escolas, centro médico, igrejas, bares, restaurantes, etc. Ônibus e lotações. Apenas 20 minutos de Niterói! Importante: Já foi concluído o túnel que liga Niterói ao Saco de São Francisco, concorrendo para a maior valorização já verificada no litoral fluminense! Loteamento privilegiado por estar localizado entre as mais famosas praias: Piratininga, Itacoatiara e Itaipu! Local pitoresco. Inédito: será iniciada dentro de oito meses, a monumental obra, o Túnel Rio-Niterói. Contrato imediato em Cartório! Pagamento à vista. Vendo, também, em prestações de Cr$ 500,00. Informações até às 22 horas. — Telefones: 25-1494, 52-8287 e 37-0196 — Vale a pena conhecer! Visitas diàriamente! — Vendedor autorizado — SR. HÉLIO.

DR. SPINOSA ROTHIER
Doenças sexuais e urinárias, lavagens endoscópicas da vesícula. Tratamento dos tumores da próstata por electro-ressecção [illegible]. RUA SENADOR DANTAS, 14-3.º andar — Telefone [illegible]

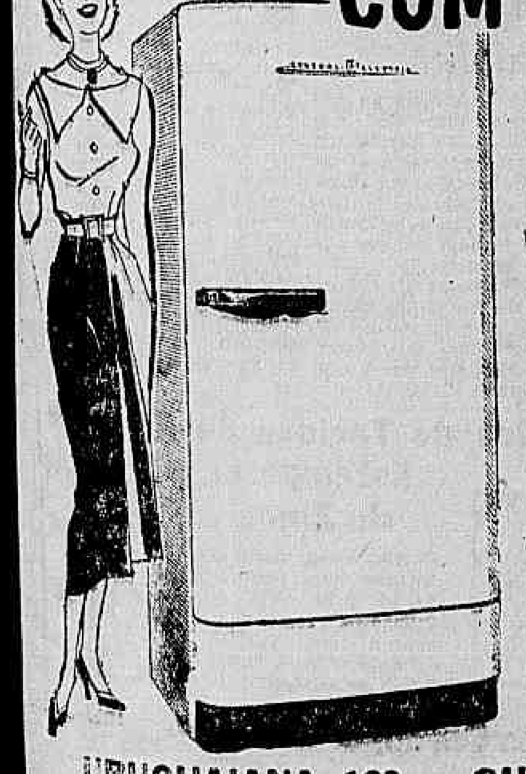

COM APENAS CR$ 5.000,
Com esta módica entrada
V. pode obter êste lindo
REFRIGERADOR GE
de 9 pés que lhe proporciona
Mais confôrto Mais espaço Mais economia
Peça uma demonstração e consulte nosso plano de crediário
REVENDEDOR AUTORIZADO
A TELEVISÃO
URUGUAIANA, 103 — BUENOS AIRES, 159 — SAO JOSÉ, 122

VIAS URINARIAS — RINS — BEXIGA — PROSTATA
DR. A. ACKERMANN
OVARIOS UTERO E GINECOLOGIA
BLENORRAGIA — TRATAMENTO RAPIDO — DISTURBIOS SEXUAIS
— Aparelhagem completa para diagnose e tratamento das doenças dos órgãos genito-urinários. Exames no Laboratório para contrôle de cura. Trata pelos processos empregados nas clínicas de Berlim, Viena, Paris e Nova Iorque
Das 13 às 19 horas — RUA URUGUAIANA, 24 — Tel. 22-2447

Dr Milton de Almeida
OUVIDOS-NARIZ-GARGANTA
3as 5as SABADOS 15 às 19 HORAS
LARGO CARIOCA 5-1º and. SALA 101
TEL. 22 0707 e 37-1512

FRAQUEZA EM GERAL
VINHO CREOSOTADO
"SILVEIRA"

Societé Générale de Transports Maritimes
Rio para Bahia, Dakar, Barcelona, Marselha e Gênova
BRETAGNE 1 de maio
PROVENCE 29 de maio
BRETAGNE 19 de junho
PROVENCE 17 de julho
BRETAGNE 4 de setembro
Rio para Santos Montevidéu Buenos Aires
BRETAGNE 19 de abril
PROVENCE 17 de maio
BRETAGNE 7 de junho
PROVENCE 5 de julho
PROVENCE 23 de agôsto
PASSAGENS DE LUXO, PRIMEIRA CLASSE, ETC.
Vendemos passagens de chamada de todas as classes França, Itália, Espanha, Israel e Síria
Agentes Gerais:
COMPANHIA COMERCIAL E MARÍTIMA S.A
Av. Rio Branco, 4 — Tel.: 23-2930

TERROR E MORTE EM BOTAFOGO

Ruiu o Velho Casarão, Matando Uma Família Inteira — Duas Crianças e Uma Senhora Retiradas Dos Escombros e Milagrosamente Salvas — Desespêro de um Pai Que Chegou em Casa e Encontrou Mulher e Filhos Mortos — O Prédio Sinistrado Estava Condenado e os Seus Moradores Com Ordem de Mudança — O Trabalho dos Bombeiros

Dramático desabamento verificou-se, na noite de ontem, em Botafogo. Em consequência da copiosa chuva que vem desabando sôbre a cidade nesses últimos dias, um velho casarão que existia na Ladeira do Jupira, situado nos fundos do n.º 304 da rua Gen. Francisco de Moura, desmoronou-se totalmente, causando a morte de quatro pessoas e deixando ainda uma outra gravemente ferida.

ESTAVA CONDENADO

O prédio, que é de propriedade da Irmandade Santa Cruz dos Militares, era de construção antiquíssima. Devido à sua insegurança, foi há tempos, condenado pelas autoridades, tendo a Irmandade dado ordem de despejo aos moradores, dos quais não recebia os aluguéis há cêrca de dois anos. Em face dessa situação, as famílias que ali residiam, ocupando seus dois pavimentos, aos poucos foram se mudando. Entretanto, ficaram alguns remanescentes e outras famílias foram circundando o prédio de barracos, transformando o local numa pequena favela. Ante êsse fato, a Irmandade Santa Cruz dos Militares voltou a insistir para que o local fôsse evacuado, tendo para tanto, recorrido à Justiça. Assim, por decisão judiciária, foi concedido aos ocupantes do velho casarão e dos barracos, um prazo até o próximo sábado, para desocupá-los.

Amparada por um bombeiro e por sua netinha, esta velhinha deixa seu modesto lar, para ficar ao desabrigo

Um Que Escapou da Morte

Dos três últimos ocupantes do casarão, segundo apurou nossa reportagem, um, Natalino dos Santos, mudara-se, na véspera, para São Cristovão, e os outros dois, um biscateiro de nome Raimundo Gomes de Souza e o bombeiro eletricista Alberto Marques dos Santos, estavam em preparativos para se mudarem amanhã.

As primeiras horas da manhã de ontem, quando êste último, que com os demais ali residiam sozinhos, se preparava para ir trabalhar, notou que algumas telhas estavam caindo. Porém, não deu maior importância ao caso, pois era comum cairem telhas e tijolos em ocasiões de chuvas e ventanias fortes. E à noite, ao regressar do trabalho, ao invés de ir para o quarto, que ficava na parte dos fundos do pavimento superior do prédio, preferiu ficar palestrando com uns amigos pelas proximidades até que, cêrca das 23 horas, foi informado que a casa onde residia havia desabado.

Permaneceu Deitado

O outro, Raimundo Gomes de Souza, por ocasião do desabamento, já se encontrava deitado. Entretanto, devido ser o prédio em quase sua totalidade construído de estuque o qual se encontrava molhado, o desabamento não chegou a fazer um barulho muito grande motivo pelo qual Raimundo não julgou que se tratasse de algo tão perigoso e sem procurar se inteirar do que se passava, permaneceu em sua cama. Somente momentos depois, com a gritaria é que resolveu se levantar e viu então, que se salvara por verdadeiro milagre, pois, o quarto onde se encontrava por pouco não desabara também.

Soterrados

Já a mesma sorte não tiveram alguns vizinhos seus, ocupantes dos barracos que circundavam o velho casarão. O barracão de número 56, que ficava à direita do prédio sinistrado, foi atingido pelas paredes laterais da velha casa e em consequência ali ficaram soterrados três dos seus ocupantes. Trata-se de Rita dos Santos, de 32 anos, e seus dois filhos, Telma Maria dos Santos, de 4 anos, e Wilson dos Santos, de dois anos. Igual sorte, teve a menor Maria de Fátima, de apenas dez meses, que residia no barraco n. 52, juntamente com sua avó, Sebastiana da Costa Barbosa, viuva, de 46 anos, e seu pai, o operário José Barbosa e de um irmão, também menor, Paulo Mauricio, de 2 anos.

Rita, Telma Maria, Wilson e Maria de Fátima, tiveram morte horrivel e instantânea, pois, foram atingidos em cheio pelos escombros. Paulo Mauricio e Sebastiana, atingidos levemente, foram retirados ainda com vida, sendo o menor, com leves arranhaduras e a anciã, com fratura da perna esquerda, removidos para o Hospital Miguel Couto, onde ficaram internados.

Estava Ouvindo Rádio

Quando o prédio ruiu, José dos Santos, biscateiro, de 51 anos marido de Rita e pai de Telma Maria, encontrava-se na casa de um amigo de nome Luiz de tal na rua Barão de Macaúba, 59, ouvindo rádio e somente quando já se preparava para retirar-se foi informado da catástrofe, oportunidade em que, apressadamente, se dirigiu para o local, ali caindo em prantos ao ver a mulher e os filhos mortos.

Quanto ao paradeiro de José Barbosa, filho de Sebastiana e pai de Maria de Fátima, até às primeiras horas da madrugada, era desconhecido, não tendo êle, por êste motivo, conhecimento do doloroso fato que enlutara seu lar.

Receberam Extrema Unção

Sebastiana e seu neto Paulo Mauricio foram retirados dos escombros por um vizinho de nome Sebastião Salino dos Santos, morador juntamente com sua espôsa e três filhos, no barraco de número 51. Os mortos foram retirados pelos bombeiros que compunham o choque de salvamento do Posto Humaitá, comandados pelo capitão Carvalho. Os padres Leme Lopes e José Gomes Bueno, tão logo tiveram conhecimento do infausto acontecimento, acorreram ao local, onde deram a extrema-unção aos mortos, aplicando-lhes o batismo "post-mortem" e a absolvição sacramental de suas almas.

Os cadáveres, com guia do comissário José Dias, de plantão no 3º DP, foram removidos para o necrotério do Instituto Médico Legal.

Várias Pessoas Desabrigadas

Em vista do perigo de ruir as restantes paredes do velho casarão, os bombeiros fizeram evacuar todos os demais barracos que não foram atingidos pelos escombros. Devido a essa medida, várias famílias ficaram desabrigadas.

Mais um Morto

Os bombeiros retiraram, na manhã de hoje, debaixo dos escombros, mais um cadáver, que foi identificado como sendo do motorista José Barbosa Filho, solteiro, de 20 anos, morador de um dos barracões sinistrados.

Aspecto do velho casarão desabado

Anulado o Casamento Por Êrro de Pessoa

Os casos de anulação de casamento vão num crescendo assustador, devendo servir de aviso às jovens que aspiram ao matrimônio e que deverão passar a vida do candidato por um verdadeiro crivo de investigações, de tal modo, êles se apresentem revestidos de credenciais que jamais possuiram. Ainda agora, mais um caso temos a registrar, desta vêz na 4.ª Vara de Família. A Sra. Marilda Cabral Santana, filha de uma família credenciada na nossa sociedade, ingressou naquela Vara com um pedido de anulação de casamento contra seu marido, Paulo Santana, de profissão ignorada, residente na rua Otaviano Hudson 16, apartamento 901.

Declarou a peticionária que conheceu Otavio em 1950, em Copacabana, ocasião em que o mesmo, possuidor de um automóvel, se dizia de família mineira de largas posses e advogado, com escritório na Avenida Presidente Roosevelt, 126, sala 509, sendo que tôda a família da moça acreditou nas suas declarações, tal a imponência e tom de veracidade que lhes dava. Informou o espertalhão à futura espôsa ser proprietário do apartamento localizado na Rua Raimundo Corrêa, 27, onde iria residir após o casamento, esclarecendo estar o imóvel alugado e que logo seu inquilino o desocupasse, casar-se-ia. Marcado o enlace para setembro de 1953, adiou-o para o dia 17 de janeiro de 1954. Depois, alegando não ter sido possível tirar o inquilino de lá, foi morar num apartamento pequeno, modesto, na Rua Otaviano Hudson.

Tôdas as noites, quando regressava à casa, levava consigo muitos processos, para continuar assim enganando a espôsa, que esperava por dias melhores. Um belo dia, disse o "advogado" que ia comprar a mercearia da Rua Barata Ribeiro, 275, de propriedade de Fausto Penteado, pela quantia de um milhão de cruzeiros, mas que necessitava de uma pessoa de máxima confiança para gerir o estabelecimento comercial, vindo então de Santos Antonio da Veiga Cabral, irmão da Sra. Marilda, para ocupar o lugar.

Refinado Espertalhão

Felizmente para a requerente, em fins de novembro de 1955, Paulo Santana saiu de casa e não voltou. Por parte da família da senhora, um policial foi encarregado de procurá-lo, indo localizá-lo no xadrez do 2.º distrito policial, por haver alugado um carro numa agência particular e vendido o veículo. Em face do acontecido, dona Marilda foi para casa dos pais, declarando ao espertalhão que só voltaria à sua companhia se provada sua inocência, o que não aconteceu. Conhecida a prisão do «advogado», surgiram os processos em que o mesmo estava envolvido, aqui no Rio, em Minas e no Estado do Rio, sendo que, no segundo Estado, sua prisão já tinha sido decretada. Nas investigações aqui procedidas ficou esclarecido que Paulo pedira emprestado ao almirante Raul Guimarães, 60 mil cruzeiros, pagando-lhe com um cheque sem fundos. Também logrou a Sra. Berta Loubet em sete mil cruzeiros, pois dela recebeu aquêle dinheiro para vender um estabelecimento comercial e não o fêz. Ficou provado que não era advogado, mas que possuia cartões de visita dando-os como tal, e que a carteira que ostentava (da Ordem dos Advogados) era falsificada.

O juiz, diante de tudo isso, julgou procedente o pedido, decretando a nulidade de casamento.

CAIU O ANDAIME COM QUATRO OPERÁRIOS

Um Morreu e os Demais Ficaram Feridos

Grave acidente, com um morto e três feridos, ocorreu, ontem, na obra que se realiza na rua Visconde de Pirajá, 310. Um andaime, localizado no terceiro andar, não resistindo ao pêso de quatro operários, que procediam ao revestimento do prédio, se desprendeu, projetando-se ao solo. A construção está a cargo da "Alvenaria e Revestimento MA-Rio", com escritório na rua do México, 74 12.º andar. As autoridades do 2.º Distrito Policial registraram a ocorrência, comparecendo ao local o comissário Paulo Cirne.

José Bezerra da Silva, de trinta anos, de residência ignorada, sofreu várias fraturas, vindo a falecer ao dar entrada no Hospital Miguel Couto. O cadáver, com guia passada pela polícia, foi removido para o necrotério do Instituto Médico Legal.

Sofreram contusões e escoriações generalizadas: Adésio José Vieira, de 28 anos, solteiro, residente em barraco sem número, na praia do Pinto, e, José Joviano Nascimento, de vinte anos, solteiro, de residência ignorada. Antônio Domingos Mesquita, de 19 anos, solteiro, residente na rua Siqueira Campo, sem número, ficou internado em estado de choque, com suspeita de fratura do crânio.

Mais Cinco Anos Para "Carne Sêca"

Novamente Condenado o Facínora — Age Sempre Por Vingança, Demonstrou o Promotor — O Homem Mais Tatuado do Presídio — Os Debates de Ontem, no Júri

João da Costa Rezende, o "Carne Seca", como é mais conhecido na roda do crime, é um indivíduo de espírito sanguinário, malvado ao extremo e autor de crimes que o apontam como capaz da prática das maiores barbaridades, agindo sempre por vingança. Responde êle a vários processos, sendo que já está condenado a 20 anos, isto até ontem, quando, no julgamento a que foi submetido, recebeu mais cinco.

O Crime

No dia seis de dezembro de 1949, "Carne-Sêca", escoltado por vários soldados, pois assim o exige sua periculosidade, foi ao Palácio da Justiça para ser sumariado, conseguindo burlar a vigilância dos policiais e fugir. No dia 10, à noite, acompanhado de "Ciganinho" e um crioulo não identificado, na rua Venceslau Melo, baleou, sem qualquer motivo, Luiz Feliciano, que regressava à sua casa, de volta do trabalho. Dali partiu para a estrada do Pôrto Velho, 1.017, onde funcionava um botequim de propriedade de Paulino Rodrigues, que o reconhecera como assaltante num caso em que tomara parte e de quem, por tal motivo, jurara vingar-se. Mal se defrontou com o negociante, disse-lhe uma série de desaforos e, em seguida, desfechou-lhe vários tiros, mas o fêz com tal precipitação que somente acertou um e assim mesmo de raspão.

Em Julgamento

Em sessão presidida pelo juiz Bandeira Stampa, reuniu-se ontem o segundo Tribunal do Juri para julgar "Carne Sêca", funcionando como representante do Ministério Público o promotor Everardo Moreira Lima, sendo que a defesa esteve a cargo do advogado Aloisio Jansen. Dando início aos trabalhos, o juiz leu o processo, demorando-se nas informações prestadas pelas testemunhas.

Referiu-se aos crimes já cometidos pelo réu, aos processos que ainda tinha para responder, detendo-se na leitura de sua folha penal, uma das mais longas de que se tem notícia.

Os Debates

Com a palavra, o promotor Moreira examinou tôdas as peças do processo, leu e comentou os depoimentos das testemunhas e, apresentando aos jurados o homem ali sentado, apontou-o como incorrigível, afeito ao crime. Classificou-o como a legenda do crime dentro do Rio e um dos mais perigosos facínoras dos últimos tempos, o qual em 1949, quando cometeu o homicídio por que estava sendo julgado, já tinha praticado nada menos de 20 outros, entre assaltos, furtos, tráfico de maconha, mortes etc., sendo sua característica principal a vingança. Referiu-se ao exame pericial procedido no corpo do criminoso, onde foram encontradas tatuagens da cabeça aos pés, representando moças, corações, cobras, a palavra "amor", a imagem de São Sebastião e o nome de uma moça chamada Clara. Disse que algumas absolvições conseguidas por "Carne Sêca" foram produto do medo das testemunhas que presenciaram suas barbaridades e que, por temerem sua vingança, não o acusaram como deviam. Revelou que suas condenações o deixam preso até o ano de 1964 e que pô-lo em liberdade seria incentivar seu bando a novos crimes. Terminou pedindo a condenação do acusado.

Em seguida, falou o advogado de defesa, que pleiteou a negativa de autoria, achando que o seu constituinte, homem afeito ao crime, se quisesse matar Paulino bem que o teria feito. Disse que não era crível que, tendo dado o acusado quatro tiros na sua vítima, sòmente acertasse um e assim mesmo de raspão.

Condenado

De volta da sala secreta, os jurados trouxeram a condenação do réu a cinco anos de prisão. O juiz fixou a pena em dez anos, reduzindo-a, de acôrdo com a lei, para cinco anos.

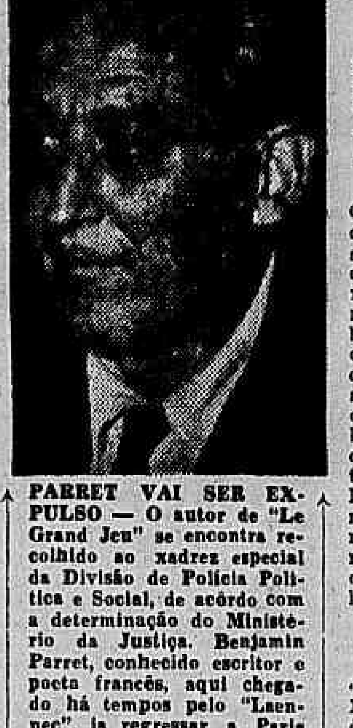

PARRET VAI SER EXPULSO — O autor de "Le Grand Jeu" se encontra recolhido ao xadrez especial da Divisão de Polícia Política e Social, de acôrdo com a determinação do Ministério da Justiça. Benjamin Parret, conhecido escritor e poeta francês, aqui chegado há tempos pelo "Laennec", ia regressar a Paris dia 18 vindouro, pelo "Charles Tellier", quando, ao apresentar-se no Serviço de Estrangeiros, a fim de legalizar seus papéis, foi detido pelas nossas autoridades. Esta é a segunda vez que o poeta parisiense nos visitava, sendo que, da primeira vez, em 1929, dadas suas idéias políticas extravagantes (côr de rosa), foi o mesmo obrigado a deixar o nosso país. Agora, ao que tudo indica, suas atividades esquerdistas no Brasil teriam desgostado nossas autoridades, daí o processo de expulsão que, naturalmente, irá sofrer.

O espertalhão Natalino Lima junto às latas de «manteiga»

VENDIA LATAS DE FEIJOADA COMO SENDO DE MANTEIGA

Adquiria-as a 17 Cruzeiros e as Impingia a 120 — Prêso o Espertalhão, Que já Lesara Dezenas de Firmas e Particulares

O indivíduo Natalino Lima, solteiro, de 22 anos, morador na rua Sureros, n.º 51, em Juiz de Fora, Minas, há quatro anos passados resolveu enriquecer, mas não queria nada com o "batente". Após muito meditar embarcou para o Rio. Visitou várias casas comerciais, dizendo-se representante da manteiga "Miramar", e, em pouco tempo, arranjou dezenas de fregueses.

Então, aplicou o "conto". Comprava, em grande quantidade, latas de feijoadas de diversas marcas, retirava os rótulos, encaixotava a mercadoria e êle mesmo fazia entrega da encomenda, numa camioneta. Recebia o dinheiro, que não era pouco, pois cobrava cada lata a 120 cruzeiros, e desaparecia, regressando a Juiz de Fora. Assim ludibriou muitas firmas e, também, a particulares. O advogado José Augusto dos Reis, diretor comercial dos Laticínios São Lourenço, na rua dos Andradas, n.º 71, representantes daquela manteiga, vinha recebendo inúmeras reclamações, mas sem nada poder fazer, pois o espertalhão não se deixava apanhar.

Prêso

As primeiras horas da tarde de ontem, todavia, a estrêla de Natalino se ofuscou. Quando êle negociava a mercadoria no sobrado da rua Miguel Couto, n.º 100, onde é estabelecida a firma Otto Frensel, o empregado da mesma, Harry de Oliveira Fransel, morador na rua José Linhares, n.º 73, no Leblon, ao receber o volume de quinze latas de "manteiga", suspeitou do pêso. Não deu nada a perceber ao charlatão e lhe pediu que aguardasse um instante, enquanto ia apanhar o dinheiro para efetuar o pagamento. Então telefonou para o advogado José Augusto dos Reis, que mandou ao local o subgerente da Laticínios São Lourenço, Antonio dos Santos. Este prendeu o espertalhão em flagrante, quando recebia o dinheiro. Conduzido ao Oitavo Distrito Policial, Natalino foi entregue ao comissário Renato Lomba, que o mandou autuar.

Comprava a 17 e Vendia a 120

Na delegacia, Natalino declarou à reportagem que comprava as latas de feijoada a 17 cruzeiros e as revendia, como sendo de manteiga, a 120 cruzeiros. Feito "negócio", voltava a Minas, de onde regressava após um certo período, dando assim tempo a que as firmas lesadas se esquecessem do ocorrido.

Agregados os Revoltosos de Jacaréacanga

Em virtude de decretos assinados pelo presidente da República, na pasta da Aeronáutica, foram agregados ao Quadro de Oficiais Aviadores do Corpo de Oficiais da Aeronáutica, os majores Paulo Vitor da Silva e Aroldo Coimbra Veloso e o capitão José Chaves Lameirão — por terem sido os referidos militares, considerados desertores. A agregação dêsses oficiais, que está sendo contada a partir do dia 7 de março último, foi feita de acôrdo com a letra G, do artigo 8.º, da Lei n. 2.370, de 9 de dezembro de 1945.

Telefone para CARIOCA-REPORTER: 43-3349

NA POLÍCIA E NOS HOSPI

CAIU, ENVENENADA, DIANTE DO ALTAR

Ana Cândida de São José, de 38 anos, desquitada, costu do Arsenal de Marinha e residente na rua São Luiz Gon 565, casa 20, já há algum tempo vivia na companhia do ex- dor do Atlético Mineiro, Dimas Barbosa. Há dias, separaram Não se conformando, a costureira decidiu matar-se, inger ontem um corrosivo. Em seguida, dirigiu-se à igreja mais p ma, na rua São Januário, para pedir perdão pelo seu gesto. A lhada diante do altar, sentindo os efeitos do veneno, tombou falecida. Populares chamaram uma ambulância, que a con para o Hospital Souza Aguiar, para os necessários socorros fora de perigo, porém, ainda internada, em observação. Ana inquirida sôbre os motivos da tentativa de suicídio e conto seu drama, em linhas gerais, negando-se a entrar em deta O 16º distrito registrou o fato.

Queda Fatal

Um rapaz pobremente vestido, de 18 anos presumíveis, viajando como pingente em um trem de Santa Cruz, prefixo S-20, que corria com destino a D. Pedro II, caiu à linha, na estação de Engenho de Dentro, tendo morte instantânea. Com guia do comissário Vilela, do 22.º Distrito, foi o corpo removido para o necrotério do Instituto Médico Legal.

Morto Por Tre

Antonio Viana Moutinho dado do Exército, perten no 1.º CLM, foi ontem à encontrado morto na linha rea, em Osvaldo Cruz, e çalhado por trem. O com rio Delfino, do 25.º Di Policial esteve no local remover o cadáver para crotério do Instituto M Legal.

CHOQUE DE VEICULOS

Violento choque de veículos ocorreu, ontem, à noite, na Arquias Cordeiro, na curva existente em frente à estação Silva Freire. Naquele local, colidiram o ônibus da linha 23 chambi-Castelo", chapa 8-19-74, pertencente à Viação São J cujo motorista fugiu, e o bonde da linha 79, "Licinio Card nº 2021, guiado pelo motorneiro Antero Teixeira Faria, ca de 31 anos, regulamento 8223, morador na estrada Rio Grand 1916, em Jacarepaguá. Além do motorneiro, foram socorridos Pôsto de Assistência do Meier, os seguintes passageiros do ôn Maria Cândida Amaral, casada, de 59 anos, domiciliada no Ca po de São Cristóvão, nº 340, apartamento 102; Armando José Silva, de 54 anos, comerciário, e sua espôsa, Maria Corre Ferreira da Silva, de 50 anos, residentes na rua Antunes Ma nº 457; José Lisboa Barros, solteiro, de 21 anos, eletricista, m rador na rua Lino Teixeira, nº 401; Pedro Batista Souto, sol de 29 anos, funcionário público, morador na rua João Silva, 264, e Luiz Lopes da Silva, casado, de 32 anos, funcionário pú co, residente na rua Alberico de Morais, nº 277, na estação Senador Camará. Tôdas as vitimas sofreram contusões e escor ções generalizadas. Registrou o fato o comissário Jorge Vi de Andrade, de serviço no 22º distrito policial.

Julgamento de "Habeas Corpus" Aos Sábados

O corregedor da Justiça determinou, em face de reclamações recebidas da parte de advogados e relativas ao não atendimento, pelos juizes, aos sábados, dos pedidos de "habeas corpus", determinou que, na hipótese de não ser encontrado o magistrado a quem couber o feito por distribuir, será o pedido de informações assinado por qualquer dos outros juizes criminais, ou pelo da distribuição, desde as 12 horas de sábado até as 12 horas de domingo.

ERA VINHO DE MAIS...

José Maria de Oliveira cou para o Brasil, procedente Portugal, trazendo nada que 220 garrafas de vinho versas marcas. Ao chegar as autoridades alfandegárias seram saber por que tanto para uma pessoa só. Expl recém-chegado que aquilo presente de amigos que ra". A explicação não as garrafas de vinho foram apreendidas. Inconformado, Maria de Oliveira requereu tegração de posse, que julgada pelo juiz da 2ª Va Fazenda.

TENTATIVA DE EVASÃO

Dezoito presos que se encontravam recolhidos ao xadrez distrito intentaram, ontem, à noite, uma ousada fuga. Sem os policiais percebessem, arrombaram a porta de sua cela e rateiramente, ganharam o corredor fronteiro. Pouco faltava p que alcançassem a rua, quando a manobra foi percebida. o alarma, viram êles bloqueada a saída e, afinal, dominados, naram à cela, frustrando-se assim a tentativa de evasão. O missário Darcy, de plantão, ante o sucedido, que evidenciava pouca segurança da prisão, solicitou auxílio, tendo comparec um choque da Companhia de Metralhadoras da Polícia Milit sob o comando do tenente Ronaldo. E tudo voltou à normalid

Descarrilou o Bonde, Matando o Condutor

Na rua Cachambi, próximo à rua Rocha Pita, o bonde de número 1.732, da linha 85, Cachambi, ontem, à noite, descarrilou. O elétrico ao projetar-se fora dos trilhos lançou ao solo seu condutor, José Ferreira Veloso, solteiro, de 29 anos, de residência ignorada, e o passageiro Jorge de Paiva Pereira, operário, de 29 anos, morador na rua Silva Mourão, 72. O primeiro sofreu fratura de crânio e o segundo, apenas contusões e escoriações. Uma ambulância os levou para o Pôsto de Assistência do Méier, sendo que Jorge, depois de medicado, se retirou. José foi, posteriormente, transportado para o Hospital de Pronto Socorro, onde veio a falecer, pela madrugada. Seu cadáver foi removido para o necrotério do IML e o fato teve registro no 22.º DP.

"Pingente" Acide tado

Quando viajava no de um bonde da linha vea, o menor Valter Inácio drigues, colegial, de 14 perdeu o equilíbrio e caiu. queda, além de contusões e coriações, o menino rece fratura exposta do pé dir O fato ocorreu na rua Jar Botânico, em frente ao cine Floresta e uma ambulância colheu a vítima, conduzin ao Hospital Miguel Couto, ficou internada. A Polícia 1.º Distrito, foi notificada ocorrência.

Destruídos Dois Blocos de Edifícios

SAN SALVADOR, 13 (AFP) Um violento incêndio destruiu dois blocos de edifícios no centro da capital salvadorenha, e fêz vários milhões de «colons» de prejuizos.

Entre os edifícios destruídos estão o mercado municipal, a Escola Normal de professôras, que até 1931 serviu de residência presidencial, várias lojas e casas particulares.

Os bombeiros trabalharam grandemente para evitar a propagação do sinistro, tanto mais que o bairro atingido compreende principalmente construções antigas de madeiras.

Inquérito Contra Três Policiais

O juiz Gil Soares, da Oi Vara Criminal, denegou a dem de "habeas-corpus" im trada em favor do comerci Walter Pinheiro de Sousa, e belecido à avenida Copacaba Entretanto, na forma da solicitou ao chefe de Polí fosse aberto inquérito cont investigadores acusados de extorquido dinheiro e merca rias do negociante, media ameaças com armas de fog

Com a Saúde Pública

Na rua Maria Antonia no numero 128 existe uma vila com nove residências. Ao lado há um terreno que mais parece uma sapucaia em miniatura do que outra coisa, tal a quantidade de lixo qeu ali se acumula, prejudicando grandemente a saúde das pessoas que moram nas cercanias.

O mau cheiro que exala é horrivel. Por este motivo, os moradores apelam, por intermédio de A NOITE, para as autoridades competentes para que seja pôsto um côbro àquela irregularidade.

Os Moinhos Não Compram e o Trigo se Estrag

PORTO ALEGRE, 13 (Serv especial de A NOITE) — Ap sar das providências toma pelo Serviço Nacional do Tri diversos moinhos opõem resistência à compra do exc do trigo existente no Rio Gra do Sul. Parte dêste cereal arm zenado em grandes depósitos se deteriorando à falta de co pradores. Triticultores de div sas regiões do Estado, desani dos com a iminência de fo prejuizos, apelaram para a b cada trabalhista. O deputa Wilson Vargas dirigiu um t grama ao diretor do Serviço Expansão do Trigo, solicita seu imediato compareciment Estado, a fim de examinar p soalmente a questão do esc mento da safra. Entende a b cada do P. T. B. que só com presença do diretor do Servi de Expansão do Trigo poderá resolvida a situação de mui centenas de plantadores de tri que têm seu produto armaz do sem encontrarem comprad res.

Fábrica de Tecidos de Arame e Estamparia de Zinco

Bancos, mesas cadeiras Viveiros para pássaros Arame para cêrca de galinheiro. Telas "Lieberman" para Turbina e "Rabitz" para forro de estuque

A. Lopes Cardoso — RUA BUENO AIRES Nº — RIO

A TARDE, NO RIO, O INTERNACIONAL —

Procedente de Pôrto Alegre, Chegará Esta Tarde ao Rio, Para o Jôgo de Depois de Amanhã, Com o Flamengo, a Delegação do Internacional

NA CANCHA OS BRASILEIROS

Reconhecendo o Terreno Onde Enfrentarão os Austríacos — Evaristo e Paulinho Serão Mantidos — Dequinha e Canhoteiro de Sobreaviso — Muito se Espera do Treino de Hoje — Iugoslavo, o Arbitro — Três Substituições

VIENA, 13 (Serviço especial de A NOITE) — Reina nesta capital a mais intensa expectativa em tôrno do jôgo que travarão, domingo, os "scratches" da Austria e do Brasil.

A realização dêsse internacional, que será travado no Estadio Municipal, está constituindo o grande assunto esportivo do momento. Por todos os recantos desta velha e famosa cidade, não se comenta outra coisa, senão o duelo entre brasileiros e austríacos. E a prova do grande interêsse do público está que as 60.000 localidades do estadio já foram vendidas, acreditando-se atinja a renda um total de 3 milhões e 800 mil cruzeiros.

AS 12 HORAS, INICIO DO JOGO

A Federação Austríaca de Futebol acaba de assentar, definitivamente, para as 16 horas, o início do sensacional cotejo entre as representações do Brasil e da Austria. Êsse horário corresponde, no Brasil, às 12 horas. Portanto, para os brasileiros, a peleja começará ao meio-dia.

TRÊS SUBSTITUIÇÕES DURANTE O INTERNACIONAL

Embora de princípio houvessem posto algum obstáculo, os dirigentes do futebol austríaco terminaram concordando com o chefe da delegação dos brasileiros, no sentido de serem feitas três substituições durante o jôgo, sendo que uma delas, obrigatoriamente, seria a do goleiro. As outras duas ficariam a critério das direções técnicas.

O ESQUADRÃO AUSTRIACO PARA A EMPOLGANTE LUTA

Os austríacos lançarão todo o seu poderio, nessa empolgante luta que travarão, domingo, com os brasileiros, para êles apontados como verdadeiros "virtuoses" da pelota. Dessa forma, salvo modificações de última hora, será êste o famoso esquadrão da "terra da valsa" que duelará com os vice-campeões mundiais de 1950:

Schmied; Kozlicek e Stotz; Schleger, Ocwirk e Koller; Halla, Kozlicek II, Busek, Hanappi e Jarosek.

O IUGOSLAVO RONCEVIC SERÁ O JUIZ

Durante a visita que os dirigentes brasileiros fizeram à Federação Austríaca, foi dado a conhecer, que o juiz para a partida de depois de amanhã, será o iugoslavo, Roncevic. Quanto aos "bandeiras", soube-se, também, serão austríacos, muito embora não fossem tornados conhecidos os seus nomes.

VIENA, 13 (Serviço especial da SPORT PRESS) — Hoje estarão em movimento os jogadores do Brasil que, domingo próximo estarão enfrentando a Austria no gramado do estadio Municipal de Viena. Aliás, o treino de amanhã será no próprio local do prélio de domingo, o que virá concorrer para facilitar a tarefa dos jogadores brasileiros que já terão tido um contacto com o terreno onde irão jogar contra os donos da casa.

CONTINUARÃO PAULINHO E EVARISTO

Todos os que presenciaram o segundo tempo da peleja entre Brasil e Suiça notaram a melhora do ataque brasileiro depois da entrada de Evaristo, o qual com seus constantes deslocamentos e bom entendimento com Gino deu maior movimentação e senso de objetividade à linha atacante brasileira. E ainda a entrada de Paulinho quase no final da peleja, notou-se o [illegible]. Desta [illegible] o treinador Flavio Costa decidiu manter êsses dois [illegible], para a peleja de domingo, [illegible] Vavá e [illegible].

POSSIVEL ENTRADA DE DEQUINHA E CANHOTEIRO

Duas outras modificações, porém, também estão nas cogitações do treinador Flavio Costa. A primeira delas é a entrada de Dequinha no lugar de Roberto, que ainda não aprovou inteiramente, e a segunda é a volta de Canhoteiro, no lugar de Escurinho. Tôdas essas modificações, porém, serão estudadas no treino de amanhã, após o qual provàvelmente será conhecida em definitivo a equipe para domingo.

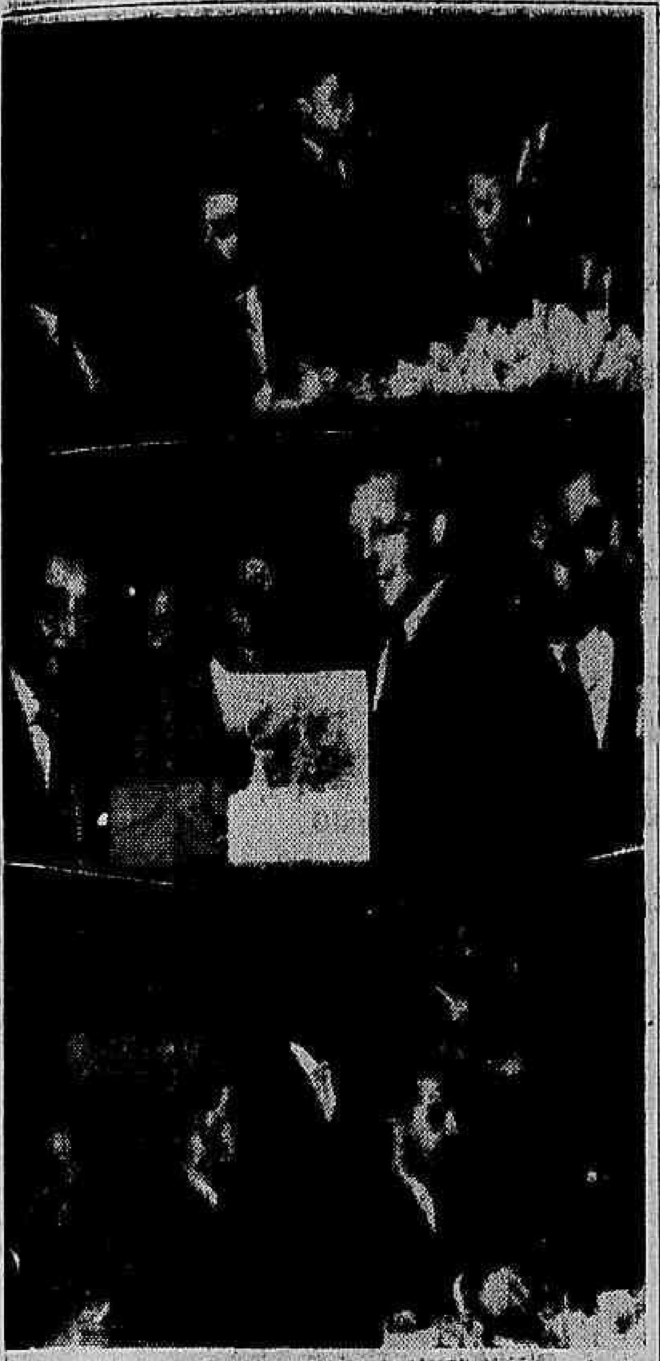

O FLAMENGO E A CRÔNICA ESPORTIVA — Foi uma bela festa a que o Flamengo ofereceu, ontem, à crônica esportiva da cidade, dando início às comemorações da conquista do tricampeonato. Embora a maioria dos homenageados tivesse primado pela ausência, a reunião serviu de pretexto às mais efusivas demonstrações de camaradagem entre os presentes. Falaram vários oradores destacando-se Everardo Lopes, em nome da crônica especializada, Rui Porto que num gesto simpático associou a crônica esportiva às homenagens que a Mayrink Veiga prestará aos tricampeões, Abelardo França e José Moreira Bastos. Houve leilão de um cartaz do tricampeonato, sendo apurados cinco mil cruzeiros que reverterão em favor da campanha para ereção do monumento a Gilberto Cardoso. José Maria Scassa fez entrega de cartaz autografado ao representante da Suécia, cujas distinções para com o Flamengo justificaram a homenagem. Na gravura flagrantes da festa rubronegra

DIVIDIDA A OPINIAO DA IMPRENSA SUIÇA

GENEBRA, 13 (AFP) — Não há dúvida de que o Brasil se anuncia particularmente perigoso para os próximos campeonatos do mundo — escreve o jornal "La Suisse", em seu comentário sôbre a partida de futebol Brasil x Suiça, em Zurique. A verdadeira arte com que êsses jogadores cobrem o terreno, sua maneira de fazer deslizar a bola entre os adversários mais atentos, seu senso de antecipação, sua rapidez no ataque fazem pressagiar que, quando tiverem alcançado completa homogeneidade, que ora procuram, os brasileiros tornar-se-ão "a equipe perigosa" por excelência.

Esse comentário traduz a convicção de tôda a imprensa que salienta que a formação que ora se exibe, na Europa, é, de certo modo, uma equipe experimental, visando à composição definitiva da equipe que defenderá as côres brasileiras na Suécia em 1958.

Os técnicos opinam, por outro lado, que o resultado do encontro (1x1) reflete a fôrça das duas equipes em presença. A "Tribune de Lausanne" escreve: "Os brasileiros tomaram, evidentemente, de saída uma vantagem técnica e territorial inegável. No entanto, também os nossos representantes adotaram ràpidamente a mesma cadência de jôgo, contra-atacando muitas vezes, com felicidade e com notável velocidade." Afirma o jornal que os zagueiros suiços seguiram a bola unicamente para não se deixarem surpreender demais "pelas admiráveis fases de acôrdo com os seus adversários" e que "detiveram, da melhor maneira possível, os sutis assaltos dos meias Walter e Didi".

De seu lado, a "Gazette de Lausanne" opina que "sem a classe extraordinária do goleiro brasileiro Gilmar, os suiços teriam tomado, no primeiro tempo, uma vantagem bem maior".

Certos comentaristas mostram-se algo decepcionados com a partida de anteontem. Assim, o jornal "Sport" de Zurique critica as "demonstrações individuais" dos jogadores brasileiros. "Foi êste um dos jogos internacionais mais fracos que temos visto nos ultimos dois anos." A "Nouvelle Gazette de Zurich" explica o fenômeno da seguinte maneira:

"Enquanto em Berna, em 1954, os brasileiros se perderam em ações individuais, seu jôgo, agora, pareceu-nos enfraquecido pelos problemas da tática e as considerações defensivas que aferrolharam o jôgo."

O "National Zeitung" opina que a partida não atingiu o nível que se esperava.

TETÊ VIRÁ COMO CONVIDADO ESPECIAL

PORTO ALEGRE, 12 (S. P.) — O técnico Tetê, do Internacional, foi licenciado pelo seu clube, desde que passou a cuidar do selecionado que foi ao Pan-Americano do México. Ficou respondendo pela direção técnica do time "colorado" o tenente Cunha, cujo trabalho tem sido bastante proveitoso.

Ante a responsabilidade do Internacional, que irá jogar no Maracanã, com o Flamengo, acreditava-se que Tetê reassumiria suas funções. Foi o próprio técnico que esclareceu à reportagem não pretender assumir a direção do time, pois deseja descansar mais um pouco. Disse que perdeu oito quilos no México, e ainda não os recuperou. Como o tenente Cunha vem conduzindo o time muito bem, êle aproveitará para descansar mais um pouco. Indagado se não iria ao Rio, informou que acompanhará a delegação como convidado especial.

Telefone para CARIOCA-REPORTER: 43 - 3349

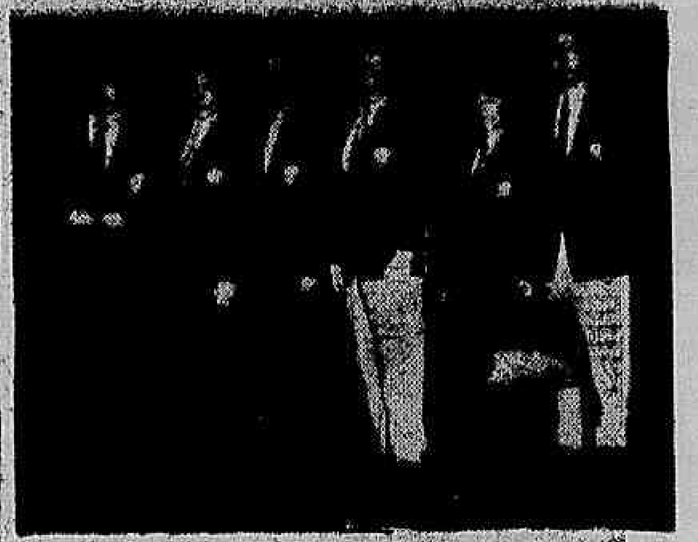

EMBARCOU A DELEGAÇÃO BRASILEIRA PARA O PAN-AMERICANO DE JUDÔ — Na noite de ontem embarcou, com destino à capital de Cuba, a delegação que representará o Brasil no Campeonato Pan-Americano de Judô, a ser realizado em Havana com início marcado para domingo. Somente o paulista Milton Rossi, o último à direita, não seguiu, por falta de visto no passaporte, devendo embarcar sábado, juntamente com o jornalista Arthur Paraiba. — (Foto SPORT PRESS).

Terá Encerramento Amanhã a Temporada dos "Stock Cars"

Despertou real agrado a temporada internacional de "Stock-Cars" promovida, pela primeira vez, no Brasil. Um programa relativamente bom, sempre renovado, no qual as inimitáveis exibições dêsses verdadeiros atletas do automobilismo, que são: Eugene Ferrallier, Robert Lamy, Armand Moreau, Gabrielle, William Camus, Pierre Le Gallais, Pierre Chevry, Paul Hebay, Jean Blanc, Gil Delamare e a formosa Colette Duval.

PROGRAMA DE GALA

Amanhã, os campeões dos trambolhões, das capotagens emocionantes, despedir-se-ão do público carioca.

As 21 horas, êles estarão no estadio do Fluminense, dispostos a brindar os desportistas da cidade com um espetáculo de [illegible] será, portanto, o [illegible] último, a última oportunidade que os cariocas terão de [illegible] os incríveis malabarismos dos "[illegible] do Volante".

Collins Venceu a 16.ª Volta da Sicilia

PALERMO, 13 (United Press) — Peter Collins, britânico, venceu hoje a 16ª volta da Sicilia, em automovel, cobrindo os 1.080 quilometros da prova em nove horas, 50 minutos e 53 segundos e um decimo.

Collins pilotou uma Ferrari 350, marcando uma velocidade em média de 108,020 km.

Muitos "Corujas" no Treino Dos Atletas Brasileiros

SANTIAGO DO CHILE, 12 (De Alejo Garretón, especial para a Sport Press) — Todos os atletas brasileiros, demonstrando excelente disposição e gozando boa saúde, continuam recebendo as atenções dos desportistas e do povo chileno. Ontem os brasileiros mantiveram o primeiro contacto com a pista do estádio onde será disputado o campeonato.

Havia muitos "corujas" para assistir o treinamento dos brasileiros mas atendendo a ordens expressas da direção técnica e do médico, os atletas não estiveram empenhados a fundo. Conseqüentemente, os observadores foram logrados, já que não puderam constatar as verdadeiras possibilidades dos representantes do Brasil. O treinamento foi demorado, embora não funcionassem trena ou cronômetros. Cada grupo procurava adaptar-se melhor a seu campo de ação. Uns experimentando os tanques de saltos, outros adaptando-se ao piso dos círculos e também na pista onde verificavam as curvas e o próprio estado da pista.

TEMPERATURA AGRADÁVEL

Um fator que vem animando bastante os atletas brasileiros é a temperatura reinante na capital chilena. Agradável durante todo o dia, proporcionando um bem-estar geral. À noite decai um pouco, mas é um frio suportável. Se a temperatura se mantiver durante a competição não haverá dúvidas de que os brasileiros alcançarão bons resultados.

AO MEIO-DIA

Hora do Rio, o Prélio Brasil x Austria

VIENA, 13 (Serviço Especial da Sport Press) — A peleja de domingo entre a Austria e o Brasil será iniciada às 16 horas, hora local, o que corresponde às 12 horas, hora do Rio de Janeiro. Portanto, o mesmo horário da peleja com Portugal, dando-se o desconto de que na terra lusa tivemos a hora de verão.

Os troféus conquistados pelos brasileiros no jôgo contra a seleção portuguêsa, ontem chegados por um "Constellation" da Panair.

VITORIA MERECIDA DO VASCO

ISTAMBUL, 12 (AFP) — O Vasco da Gama, do Rio de Janeiro, venceu o Galatasaray por 1 x 0 na sua terceira e última partida de futebol disputada nesta cidade.

Foi bonita a vitória vascaína. O primeiro tempo foi de real beleza, tendo o Vasco desenvolvido um jogo verdadeiramente artístico, desempenhando numerosos ataques pela ala esquerda, sôbre a qual se concentrava, aliás, forte contingente de jogadores.

O único tento do "match" foi marcado aos 5 minutos por Pinga aproveitando um passe de Laerte que recebera de um escanteio cobrado por Djair.

Em seguida o Galatasaray tentou vários ataques, que valeram dois escanteios, mas a defesa brasileira repeliu energicamente os avanços dos locais.

No segundo tempo e durante uns 20 minutos a pressão dos turcos foi das mais perigosas, obrigando o "keeper" Hélio a boas intervenções. Aos 20 minutos Pinga infiltrou-se perigosamente, em jogada pessoal que lhe valeu os aplausos dos 20 000 assistentes, mas Yedo não conseguiu burlar a vigilância do guardião turco. Os últimos esforços dos locais foram estéreis diante do vigor da defesa vascaína e a partida terminou com a contagem do primeiro tempo: Vasco da Gama 1 x Galatasaray 0.

O Vasco jogará sábado ou domingo em Ancara.

TRICAMPEÃO DA "VOLTA

ROUBAIX, França, 13 (UP) — Louison Bobet, três vêzes ganhador da Volta Ciclística à França, ganhou ontem a prova de Paris a Roubaix.

Cobriu a distancia de 252 quilometros entre ambas as cidades em 6 horas, um minuto e 27 segundos.

BRASILEIROS NO EXTERIOR

BONSUCESSO

S. SALVADOR, 13 (Do Serviço especial de A NOITE) — Chegou ontem, a esta cidade, a equipe brasileira do Bonsucesso, a fim de cumprir uma curta temporada entre nós. Os jogadores cariocas chegaram bem dispostos e foram recebidos no aeroporto por desportistas locais e um sem número de "torcedores". Os brasileiros deverão estrear, domingo próximo, ante o quadro do Atlético Marte, estando o prélio sendo aguardado com o mais vivo interêsse. Os cariocas estão hospedados no Hotel Imperial.

BOTAFOGO

LONDRES, 13 (Do serviço especial de A NOITE) — Após a excelente exibição em Plymouth, o quadro do Botafogo retornou a esta cidade, devendo voltar a apresentar-se ao público londrino no próximo dia 17, quando prelîarão com o forte quadro do Burnley, oitavo colocado no certame britânico da primeira divisão, que acaba de terminar. Os brasileiros aproveitarão os cinco dias de folga que lhes são concedidos para passeios pela cidade e arredores.

FLUMINENSE

LIMA, 13 (Do serviço de A NOITE) — O quadro do Fluminense vai despedir-se do público peruano, enfrentando nada menos do que a seleção Inca. O prélio está sendo aguardado com invulgar interêsse e o estadio local deverá ficar literalmente tomado pelo público. Cumpre assinalar que a base da seleção peruana é o esquadrão do Universidad, que já derrotou a equipe tricolor carioca. Hoje, pela manhã, os jogadores do Fluminense realizaram um ligeiro individual, devendo o quadro ser o mesmo que saldou o último compromisso.

Após o encontro de amanhã, os cariocas rumarão para Guayaquil, onde prelîará na terça-feira, rumando logo após para Quito e posteriormente para o Panamá, onde deverá chegar no dia 24.

PORTUGUESA

TANGER, 13 (Do serviço especial de A NOITE) — Procedentes de Marselha, chegaram ontem, a esta cidade, os integrantes da equipe da Portuguesa. Os brasileiros viajaram a bordo do navio "Koutoubia", devendo estrear amanhã na cidade de Casablanca. No dia imediato, os lusos cariocas deverão enfrentar a seleção Marroquina.

SÃO CRISTÓVÃO

RUÃO, 13 (Do serviço especial de A NOITE) — A imprensa desta cidade teceu os mais rasgados elogios à atuação do quadro cadete, que triunfou sôbre o quadro local por 3x1. Destacam-se os nomes de Benedito e Geraldo, que se constituíram nos melhores elementos da cancha. O quadro brasileiro atuou com a seguinte constituição: Geraldo — Jorge e Ivan — Valdir — Benedito e Osminco — Paulinho — Santo Cristo — Zé Maria — Rodrigo e Olivar. Marcaram para os brasileiros Paulinho e Zé Maria, enquanto Melchior marcou o ponto dos locais.

VASCO

ANKARA, 13 (Do serviço especial de A NOITE) — O quadro carioca do Vasco da Gama chegou hoje a esta cidade, por via aérea, procedente de Istambul, a fim de saldarem seus compromissos frente ao Besiktas e Galatasaray, em prélios "revanches". A formação do Vasco para o encontro de amanhã, será a seguinte: Hélio — Dario e Haroldo — Laerte — Orlando e Beto — Parodi — Ademir — Vavá — Pinga e Djair.

NO MUNDIAL DE TENIS DE MESA

TOQUIO, 12 (A. F. P.) — Os norte-americanos Erwin Klein e Leah Neuberger conquistaram o Campeonato Mundial de Tênis de Mesa, em duplas mistas, ao vencerem Ivan Andreadis, checoslovaco, e Ann Haydon, inglesa.

A japonêsa Tomi Okawa, sagrou-se campeã mundial de simples para moças.

VITORIA ARGENTINA NA INGLATERRA

PORTSMOUTH, Inglaterra, 13 (United Press) — O quadro uruguaio do Rampla Juniors derrotou a equipe inglêsa do Portsmouth, da 1.ª Divisão da Liga, por 3 a 1, no encontro internacional de futebol que disputaram ontem à noite nesta cidade.

O primeiro tempo terminou empatado por 1 a 1.

Os Acadêmicos do Verdun Continuam Invictos

O Club Atlético Acadêmicos do Verdun, continua sua trajetória no setor dos pequenos clubs, mantendo a invencibilidade de seus quadros, há mais de um ano.

O conjunto do grêmio esportivo do Grajaú, enfrentando, domingo último, os quadros do Flamenguinho, no Engenho de Dentro, confirmou suas atuações anteriores, vencendo duas partidas disputadas, ou sejam os jogos dos 2.º e 1.º "teams" respectivamente, pelos escores de 1 x 0 e 4 x 1, goals (3 de Zé Maria e 1 de Miguelão).

O 1.º team entrou no gramado do Andaraí Atlético Club, com a seguinte constituição:

Zezé Bira e Ivanir Dias Pitola e Paulo Augusto; Nilão, Zé Maria, Naninho e China.

A Homenagem a Gama Malcher

Ao contrário [illegible] seria oferecido, do qual declinou Gama Malcher, os juizes e auxiliares do Departamento de Arbitros da F. M. F., [illegible] no 8.º andar do antigo Trianon, homenagearão o conhecido juiz, fazendo-lhe a entrega de uma lembrança, pelo seu sucesso no Pan-Americano. Essa lembrança constará de um prato artistico de prata.

SEIS CAMPEÕES PAN-AMERICANOS NO TIME DO INTERNACIONAL

FOI OTIMO O "APRONTO" DOS "COLORADOS" PARA O JÔGO COM O FLAMENGO

PORTO ALEGRE, 13 (Sport Press) — Para a grande peleja interestadual do próximo domingo no Maracanã, contra o C. R. do Flamengo, na festa comemorativa do tricampeonato metropolitano conquistado pelo rubronegro, acontecimento para o qual, o grande clube do Distrito Federal distinguiu o campeão gaucho, êste já organizou a delegação, que seguirá amanhã e está assim constituída: — Chefe, Sr. Manoel Tavares (presidente do clube); delegado, Pedro Birangelo e Hugo Martinez. Medico, Nilo Marsiaj Noll; técnico, Cunha e os seguintes jogadores: — Lapaz, Florindo, Ezequiel, Mossoró, Odorico, Lindobert, Luizinho, Emilson, Bodinho, Jeronimo, Chinezinho, Nilton, Araguari, Duarte, Canhotinho e Antonio. Um jornalista acompanhará a delegação.

OS CAMPEÕES PAN-AMERICANOS

Para se ter uma idéia da fôrça e da pujança do conjunto do S. C. Internacional, basta dizer, que nada menos de 6 campeões panamericanos integram e são os seguintes: Florindo, Odorico, Luizinho, Bodinho, Jeronimo e Chinezinho.

APRONTARAM BEM

Ultimando os preparativos para o difícil compromisso na capital do país, os colorados estiveram em ação durante 90 minutos de mais proveitosa prática e terminou com a vitória dos titulares por 5 x 3. A nota de sensação foi o reaparecimento de Bodinho, que demonstrou ótima disposição e confirmando suas qualidades de grande artilheiro, foi autor de 3 dos 5 tentos dos titulares.

PROTESTA O BRASIL

Contra Irregularidades no Sul-Americano de Atletismo

SANTIAGO, 13 (De Oliveira Salazar, da Sport Press) — Na reunião ontem levada a efeito pelos delegados ao Congresso do Campeonato, o Brasil protestou contra dois fatos, que segundo seu delegado são irregulares. O primeiro dêles diz respeito à participação na equipe argentina do atleta Roberto Van Megrot, até que seja comprovada sua nacionalidade. O segundo protesto do nosso delegado foi sôbre a inclusão entre os participantes do Equador e do Paraguai, pois os mesmos se inscreveram fora do prazo para tal e portanto com a participação daquelas duas equipes ficaria aberto perigoso precedente.

SOLICH. CENTER-HALF

Já foi um dos mais destacados do seu país, Don Fleitas Solich figurou na seleção paraguaia que disputou campeonatos sul-americanos. Quando veio para ser técnico, trouxe, assim, não só os conhecimentos que a experiência e os estudos acumularam, mas também a prática viva que as disputas podem proporcionar. Ei-lo aqui, no tempo em que envergava a camisa do combinado paraguaio. [illegible] (Foto do Arquivo de A NOITE)

NA BIBLIOTECA DO

Rigalle e Bouton são fotografados aqui quase à meia-noite. Ao alto, o retrato da bela senhora feito por Portinari.

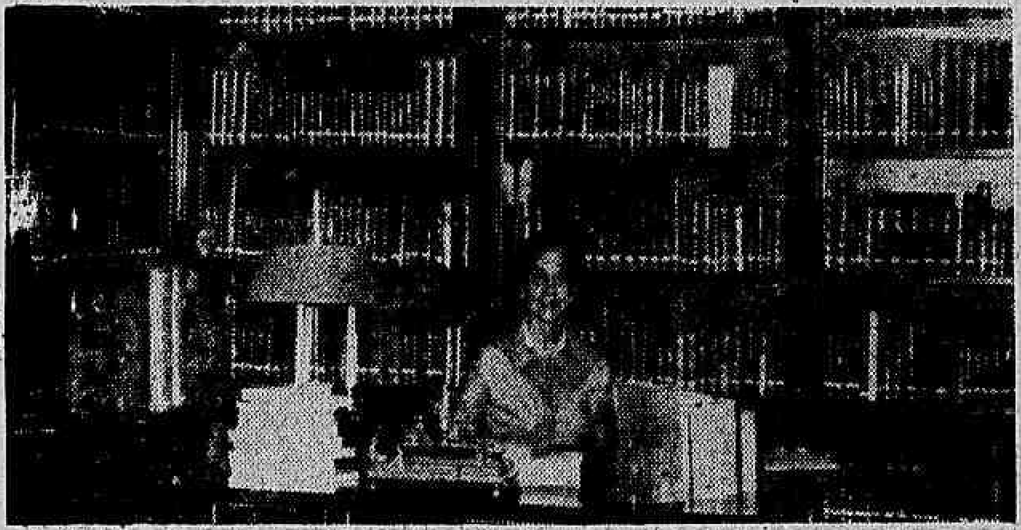

A biblioteca do poeta Augusto Frederico Schmidt é uma dessas belezas que a gente jamais esquece. O recinto é pequeno, acolhedor, e de extremo bom gôsto. Aqui a senhora Schmidt passa grande parte de seu tempo.

"Não haveria possibilidade de viver sem a poesia"... Essa frase, com poesia e encanto, define uma personalidade.

Sua beleza, sua inquietude são o motivo de vários poemas do grande Augusto Frederico Schmidt.

A casa, de extremo bom gôsto, é decorada por Liberal

NA ESTANTE, ALÉM DE ADORNOS, A FLOR DE SUA PREDILEÇÃO: ANTÚRIO

POETA DE "CANTO DA NOITE"

Conversa (Pequena e Despretensiosa) Com a Sua Inspiração: Sra. Augusto de Frederico Schmidt.

Texto de POMONA POLITIS
Fotos de HÉLIO PONTES

No magnífico salão de jantar dos Schmidt, vê-se um Lurçat considerado uma das mais belas obras do famoso tapecista francês.

— Quais são os seus gostos e aptidões? — perguntei à Sra. Augusto de Frederico Schmidt, sob os "abat-jours" da biblioteca, depois de uma conversa em tôrno de poetas (os vivos), suas manias, suas inquietações.

— Gosto do exótico, do místico. Entre uma rosa e uma flôr de antúrio, escolheria esta: ela me diz melhor. Gosto de místico: entrar, por exemplo, em uma igreja vasia, sentir cheiro de incenso, pregar os olhos nos círios que ardem — eis algo que me comove, me faz bem. Gosto do folclore, das danças típicas, dos povos longínquos, curiosos, estranhos.

E adiante: — A idade média, é a época que mais me atrai na história. A forma literária, que mais aprecio, é a poesia.

— Entre os animais, acho o cavalo o mais amigo do homem e impressiona-me, sobremodo, a sua humildade.

Irrequieta, introspectiva, ela é, ao mesmo tempo, "musa" (quem sabe?), o poeta que não se realizou.

Acho muito difícil analisar a Sra. Schmidt. Vejo-a muito envolta em poesia. O fenômeno partirá do convívio com o autor de "Fonte Invisível"? De ser ela sua inspiradora desde longos anos? Ou tão sòmente de seu olhar verde-mar ao crepúsculo.

Como qualquer mulher extremamente feminina, gosta de vestir-se bem. As jóias combinam ao seu tipo. Sua casa, decorada por Liberal, é assim um conjunto de objetos, que lhe tocam o sentimento, que combinam com o seu modo de ser, que dizem algo à sua alma.

Temperamento ardente, personalidade irrequieta é, ao mesmo tempo, domável, desde que esteja cercada por pessoas curiosas e de espírito.

Voltando os olhos para os livros, resoluta e determinativa, vai falando dos seus preferidos: — "O Dom Quixote" foi o livro que mais me impressionou. A Bíblia e Shakespeare são fontes da maior riqueza literária e humana. Garcia Lorca, Dotoirwski, Victor Hugo, Balzac, Hemingway são autores que também admiro. Considero entre os nossos, mestre Machado de Assis grandiosíssimo; Manuel Bandeira, Dante Milano, Carlos Drumond de Andrade, êste na prosa, são meus poetas modernos preferidos.

Se poeta outro tivesse que defini-la, de sóis estranhos, de mar do crepúsculo e de todos os mitos e universos falaria. Mas a definição exata está na dedicatória do livro "Canto da Noite" (AFS):

"A Yeda, para que a poesia
volte a sua origem"

No corredor de entrada, a senhora Yeda Schmidt admira um de seus santos.

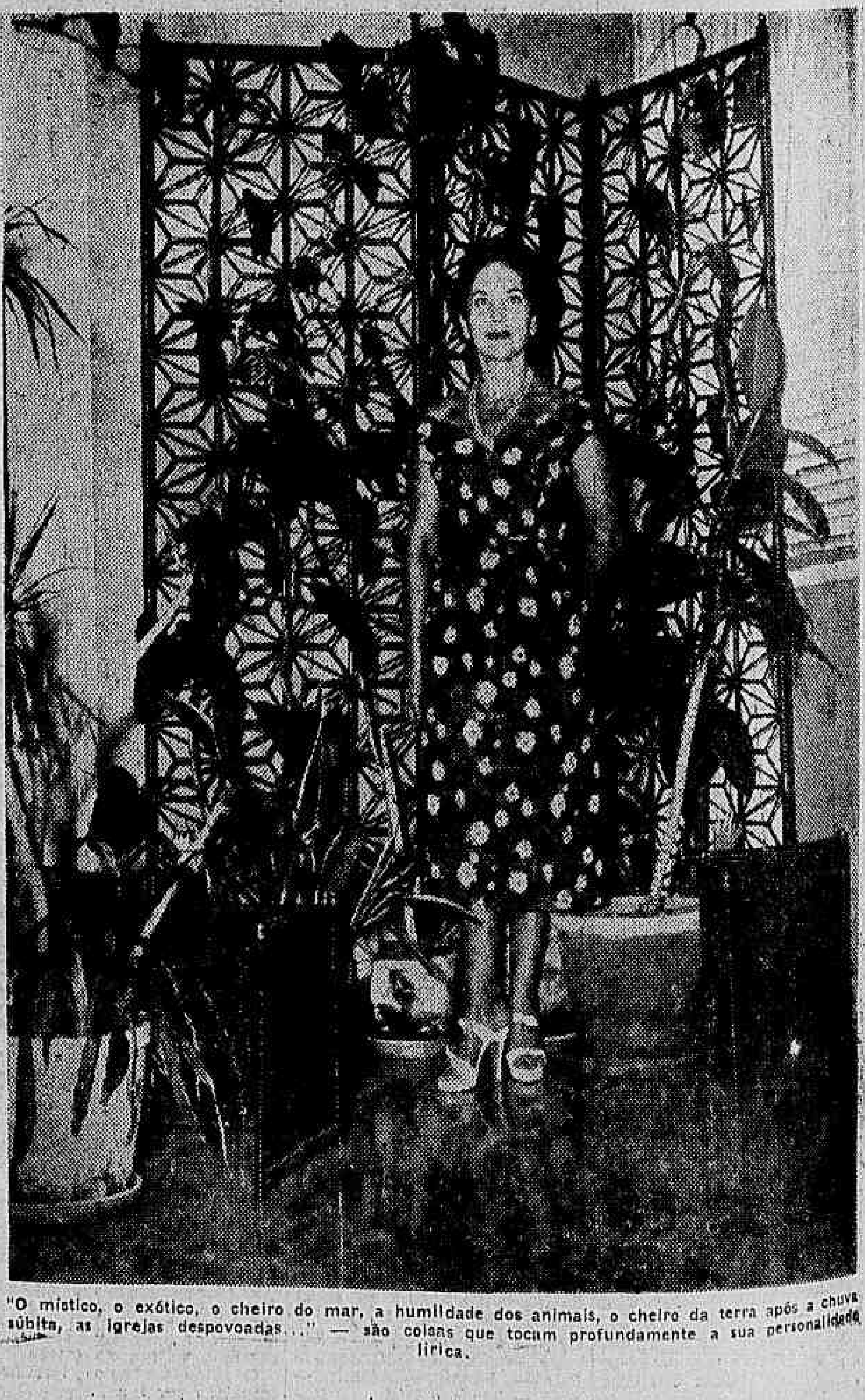

"O místico, o exótico, o cheiro do mar, a humildade dos animais, o cheiro da terra após a chuva súbita, as igrejas despovoadas..." — são coisas que tocam profundamente a sua personalidade lírica.

ENQUANTO A MORTE NÃO CHEGA

BERNARDETE REALIZA A ADMIRAVEL CAMPANHA EM FAVOR DOS CANCEROSOS

O APOIO DE D. SARAH KUBITSCHEK DEU SENTIDO MAIS AMPLO E OBJETIVO À LUTA ENCETADA PELA PROFESSORINHA DE CURRAIS NOVOS — UM GRANDE HOSPITAL PARA PERNAMBUCO — A OBRA DO INSTITUTO NACIONAL DO CÂNCER

O Brasil inteiro acompanha, com infinita ternura, o drama comovente de uma jovem pernambucana, minada pelo câncer. Há, por certo, quem queira saber a razão da presença constante, no noticiário dos jornais, de uma simples professora atacada de um mal que tem carreado tantas criaturas para igual padecimento.

TEXTO DE
FERNANDO GONÇALVES
FOTOS DE
AURIVALDO FIGUEIREDO

Quanta gente sofre, entre quatro paredes, as mesmas agruras, quando não piores, da terrível enfermidade que ronda os dias de hoje?.. Raríssimos, entretanto, os que são úteis na dor, os que transformam a dor em canção de luta, em seiva para seus pares de sofrimento, como é o caso de Bernardete Xavier Gomes, cuja mocidade está entregue a uma das maiores campanhas sociais dos últimos anos, qual seja a que visa prestar, aos cancerosos, a assistência médico-hospitalar necessária. Donde a riqueza de referências sempre ternas em tôrno da sua figura e da sua obra que, dada a evidente grandiosidade de que se reveste, tem merecido todo o apoio do Govêrno, através do Serviço Nacional do Câncer, cujo auxílio anual a entidades particulares, no gênero, servindo em vários pontos do país, se eleva a muitos e muitos milhões de cruzeiros, incluindo-se a "Sociedade Pernambucana de Combate ao Câncer", com a qual Bernardete tem um contacto mais estreito.

SENTIDO MAIS AMPLO E OBJETIVO

Assim é que não poderia faltar a homenagem de A NOITE a essa admirável pioneira de Currais Novos, no instante em que a "Campanha" consegue um sentido mais amplo e objetivo, na sua longa caminhada em defesa da sociedade brasileira.

Pede fervorosamente aos céus a necessária resistência para continuar a sua campanha humanitária pelo alívio dos que, com elas, padecem

Bernardete entregou a mocidade a uma das maiores campanhas sociais dos últimos anos. Tranquila, espera a decisão dos dias quanto ao seu destino. Na foto acima aparee tomando água de côco

Êste sorriso espelha bem a admirável personalidade de Bernadete que, embora minada pela doença, não perde o ânimo para lutar pelos seus irmãos de sofrimento

Cientistas de todos os países, distanciados dos problemas político-partidários que intoxicam homens de govêrno, fecham-se nos laboratórios de pesquisa, a serviço da humanidade. Procuram o vírus do câncer. O seu devotamento à causa da recuperação dos que são atingidos por êsse vírus mantém os povos em impressionante expectativa. A quem caberá a glória de revelar os mistérios do mal que há tanto tempo desafia a Ciência? — eis a pergunta que a tôda hora formulamos a nós mesmos.

Ei-la com sua irmã Pepita, que prefere sorrir a chorar. Para esta, como para aquela, lágrimas não resolvem nenhum problema...

A PALAVRA DO DIRETOR DO I.N.C.

Aqui no Brasil, como não podia deixar de ser, os esforços nesse sentido têm sido verdadeiramente gigantescos. Em breve visita ao Instituto Nacional do Câncer, à Av. Rio Branco, 124/6, nesta Capital, nos foi dado apreciar as intensas atividades daquela importante repartição e, sobretudo, o carinho e a eficiência com que são tratados os casos que ali chegam diàriamente. Seu diretor, o prof. Hugo Pinheiro Guimarães, interpelado sôbre a extraordinária Campanha liderada pelo Govêrno, resumiu o seu pensamento nas seguintes palavras: "É uma combinação de esforços entre a ajuda oficial e a iniciativa privada".

Exibiu à reportagem a impressionante relação de instituições hospitalares beneficiadas pelo I.N.C. "Aqui temos todo o Brasil coberto..." — diz-nos o prof. Hugo, enquanto admiramos a ampla assistência prestada aos mais diversos Estados.

A SOLIDARIEDADE DE DONA SARA

Indagado a respeito de Bernardete, declarou êle tratar-se de uma moça admirável, corajosa, cuja campanha pela construção de um grandioso hospital de cancerosos em sua terra, Pernambuco, merece apoio de todos nós, contando desde já com a solidariedade de D. Sara Kubitschek. Referiu-se, a seguir, à permanência de Bernardete no Rio, no "Hospital Mário Kroeff", quando não lhe faltaram os auxílios oficiais. Tanto assim que, ao retornar a Recife, a jovem professora não se esqueceu de telegrafar à diretoria do Instituto Nacional do Câncer agradecendo-lhe os cuidados a ela dispensados. Eis Bernardete: gentil em pleno sofrimento.

Recentemente, ela esteve no Rio. E, como da vez anterior, veio inclusive a serviço da sua campanha simpática. Encontrou-se no Palácio das Laranjeiras com D. Sara Kubitschek, a quem expôs os motivos altruísticos da sua visita: solicitar os bons ofícios da Primeira Dama do País no sentido de que seja aberto um crédito de 50 milhões de cruzeiros, para a concretização da grande obra dos cancerosos a ser levantada em Recife.

Bernadete à margem do Beberibe, rio que corta a capital pernambucana

---

★ ★ ★ ★ ★ ★ ★ ★ ★ ★ ★ ★ ★ ★ ★

AMANHÃ É ÊSTE O SEU

Horóscopo

CAPRICÓRNIO

(21 de dez. — 20 de jan.)

Tenha cuidado com certa complicação nos olhos. Procure um especialista. Impróprio para conquistas sentimentais perigosas. Tome cautela, pois terá sérios embaraços.

CANCER

(21 de jun. — 20 de jul.)

Próprio para tratar de casos delicados. Evite as transações comerciais de tecidos. Seja mais econômico. Possibilidades de êxito no trabalho, embora na parte da noite o dia seja um pouco agitado.

AQUÁRIO

(21 de jan. — 20 de fev.)

Não ponha em execução seus planos e projetos, sem antes muito meditar e pesar os prós e contras. Dois ou três planos terão sucesso, se aplicados com a observancia de circunstâncias.

LEÃO

(21 de jul. — 20 de ago.)

Surgirá uma nova esperança sentimental. Uma carta de amigo lhe trará grande contentamento e lhe dará ânimo para enfrentar alguns casos passados. Tenha confiança em sua capacidade.

PEIXES

(21 de fev. — 20 de mar.)

Pode confiar segredos e expor seus problemas, pois os astros dizem que haverá muita compreensão. Dia próprio para visitar parentes e amigos enfermos e travar novas relações de amizade.

VIRGEM

(21 de ago. — 20 de set.)

Tendência de se deixar levar pelas aparências. Uma situação, olhada às pressas e à primeira vista pode parecer muito diferente do que é na realidade. Seja mais realista, pois só assim poderá melhorar suas finanças.

ARIES

(21 de mar. — 20 de abr.)

Talvez hoje seja o seu melhor dia da semana. Pode empreender viagens longas, tomar iniciativas no trabalho e ini[illegible] sentimentais. Entretanto, tenha cuidado com os alimentos condimentados.

LIBRA

(21 de set. — 20 de out.)

Não seja egoísta. Deixe de pretender que os outros aceitem tôdas as suas idéias e planos. Seu senso de economia está prejudicando muitas de suas relações de amizades, principalmente com pessoas do sexo oposto.

TOURO

(21 de abril — 20 de maio)

Evite negócios de vulto. Procure seguir a rotina e tome cautela. Evite falar da vida alheia e cuide mais de seus problemas. Favorável a preocupações espirituais.

ESCORPIÃO

(21 de out. — 20 de nov.)

Será mais recomendável você dedicar atenção maior às coisas que lhe dão prazer e a certos projetos artísticos. Dia favorável a criações literárias. Bom para a vida no lar.

GÊMEOS

(21 de maio — 20 de junho)

Seu estado nervoso talvez tenha origem no excesso de trabalho. Procure descansar, empreendendo uma viagem curta. Cuide dos objetos de sua propriedade e faça modificação na posição dos móveis.

SAGITÁRIO

(21 de nov. — 20 de dez.)

As questões profissionais de rotina ou de saúde exigem especial atenção de sua parte. Cuide do seu trabalho com mais dedicação e atente mais nos distúrbios orgânicos.

★ ★ ★ ★ ★ ★ ★ ★ ★ ★ ★ ★ ★ ★ ★

RODA Viva

As Noites · Os Dias · As Pessoas

HERON DOMINGUES

★ FORÇA DO RÁDIO

A Associação Brasileira de Rádio, acreditando na eficiência de um anúncio de jornal publicou duas vêzes uma convocação de carpinteiros e outros operários de que estava precisando para as obras do Hospital do Radialista. Eram 30 vagas e apareceram 4 ou 5. Depois, lembrou-se que a Associação era de rádio e usou o rádio. Foi feito o anúncio numa noite, e no outro dia de manhã, para as 30 vagas apresentaram-se mil.

★ O BRASILEIRO SACHA

Quarta-feira, pouco depois do meio-dia, o cidadão austríaco Sacha Salamon Rubin deixou de ser austríaco e recebeu o seu bilhete definitivo de ingresso na confusão nacional. Imediatamente, o Brasil passou a ostentar, como um dos seus cidadãos, um dos maiores pianistas populares do mundo. Sacha tem a figura romântica do pianista de café-concêrto, tão difundida na Europa, cujas réplicas em nosso país são defeituosas e incompletas. Aventureiro no bom sentido de amar a aventura pelo que ela oferece de emoção e de oportunidade para garantir um futuro honesto e confortável, Sacha palmilhou todos os cafés-concertos da Europa e, um dia, foi bater com os costados na Turquia onde Kemal Ataturk Pachá consagrou-o como seu pianista favorito. As belas e doces noites do Oriente não foram suficientes para que o moço austríaco deitasse raízes na amável terra turca. E deixou as caves luxuosas da misteriosa Istambul, voou sôbre a floresta de minaretes num pôr-de-sol rubro, no momento exato em que um "muezzin", da mais alta tôrre sôbre o Bósforo, convocava os fiéis para dar graças a Alá. A peregrinação, com altos e baixos, prosseguiu em ziguezagues da Escandinávia à Iugoslávia, até que numa tarde de "foog" novembrino, junto ao Tâmisa, S. S. Rubin encontrou Betty, que hoje está no Leme, não vai quase à "boite" do marido, e têm um filho que já é um homem.

Meu bom Sacha, no momento em que você passa a ser brasileiro como eu, aperte êstes ossos de um amigo sincero. É claro que o Brasil não vai ser salvo porque você se naturalizou, mas eu quisera que todos os brasileiros conhecessem, como eu, êste seu novo concidadão, um exemplo de trabalho e persistência, qualidades estas sim que podem salvar êste país.

★ MAIÚSCULAS & MINÚSCULAS

CIPO' ESTA' ORGANIZANDO UM GRANDE E SÓLIDO CONJUNTO ORQUESTRAL PARA O NOVO BÉGUIN. — o calor continua, apesar dos boatos da onda de frio. — **CARMINHA MASCARENHAS TAMBÉM VAI CANTAR NO BÉGUIN, DIARIAMENTE, ATÉ A MEIA-NOITE, DE VESTIDO DECOTADO; DEPOIS DAQUELA HORA IRA' ANIMAR A MADRUGADA BOÉMIA DO SACHA'S.** — murilinho de almeida está ficando sem palavra, pois prometeu um almôço excepcional para alguns amigos e até hoje não cumpriu. — **ALÉM DO SILVIO CALDAS, O NOVO BÉGUIN APRESENTARA OUTRA ATRAÇÃO: ANTONIO DE CORDOBA E SEU «BALLET GITANO».** — nós todos, tricampeões, devemos voltar um pensamento de simpatia para os vascaínos que estão cumprindo uma dura tarefa na Europa. — **SERA NA PRÓXIMA TERÇA-FEIRA A ESTREIA DE SILVIO CALDAS EM «BANZO AIÊ!» E O PRODUTOR CARLOS MACHADO ACERTOU PARA QUINTA-FEIRA DIA 19, INAUGURAÇÃO DO NOVO BÉGUIN. UM GRANDE E ELEGANTE JANTAR PARA HOMENAGEAR ADALGIZA COLOMBO, E TODAS AS OUTRAS CONCORRENTES AO TITULO DE MISS TV.**

★ (?) NO DESFILE FINAL

Há quem diga que no desfile final Bangu uma só das moças da Hípica desfilará. Apesar de existirem duas.

★ PARA EDITH PIAFF (feijoada)

O Vale dos Ventos Suaves receberá a grande Piaff, dentro de alguns dias, para uma feijoada à brasileira. Já estão sendo pensados os convites. A iniciativa desta coluna (e de Jacyra Gomes) consagra a tradição de proporcionar contactos entre os grandes artistas internacionais que nos visitam e os artistas nacionais e pessoas da sociedade.

★ FORAM VISTOS... (no Copa)

...a Sra. Alzira Vargas do Amaral Peixoto, no Copacabana Palace. Dançou com o Almirante seu marido, e com os Srs. Sérgio Vasconcelos e Isnard de Castro Neves.

...o vereador José Junqueira, todo de «smoking», ouvindo a Piaff, na noite de terça-feira. Deu uma dançadinha rápida, que o seu negócio não é efetivamente dançar.

...a Srta. Tutsi Bertrand, alta, loura e um pouco gorda, na mesa do Sr. Oswaldo Schuback. Como chama a atenção... Figura do dia.

...o Sr. Mariozinho de Oliveira, juntamente com o Sr. e Sra. Luiz Jatobá, vibrando, como tôda gente, porém mais ruidosamente, diante da Piaff. Houve um momento em que as pessoas mais próximas ficaram um pouco nervosas, pois Mariozinho ensaiou uma imitação de Piaff, e todo o mundo ficou na expectativa da sua decisão.

...o cantor Ivon Curi (condenado a três mêses de prisão com "sursis") se esgueirou, como um condenado, para ouvir a cantora; e assim que ela terminou de cantar, desapareceu.

...a Sra. Horácio Klabin com o mais belo vestido da noite. Uns sapatos originalíssimos, com uma correntinha no alto do salto. Bonita e personalíssima, Beki «era a maior».

...o suave Sr. Harry Stone pediu-me notícias sôbre a onda de frio que invadiu o sul do país. Com o jornalista Ibrahim Sued bebia champanhe, que considera a bebida ideal para ouvir Piaff.

...o Sr. Vadinho Dolabela estava armado de uma paraguaia importada de Paris. Amizades antigas...

...o Sr. Mário de Lima Rocha, que é muito bom no mambo, mas é melhor no choro.

...e vários outros e outras, dançando, bebendo, rindo, conversando, amando, brigando, pagando, não pagando, cumprimentando e, principalmente, ouvindo Piaff.

Sociedade

Pomona Politis

NA FESTA DOS AMADORES, NO COUNTRY, O AL JOLSON, CHUCK WOODWARD, FÊZ SUCESSO - SUMERTIME - "ABAFOU" NA SESSÃO ESPECIAL

A BORDO DO "SS CONSTITUTION" — Grace Kelly começou ontem seu último dia completo no mar, antes de seu encontro hoje, pela manhã, com o príncipe Rainier III.

Os membros da comitiva parecem um tanto nervosos, mas a serenidade que elevou Grace Kelly ao estrelato em Hollywood se tornou agora ainda mais evidente. A estrêla permanece calma como o azul Mediterrâneo.

Os planos finais para o desembarque de Grace Kelly em Mônaco dependem das condições de tempo, mas espera-se que o "Constitution" chegue a Cannes às sete e trinta do amanhã, e a Mônaco uma hora e meia depois.

O príncipe Rainier III sairá a bordo de seu iate, o "Deo Juvante II", a fim de receber sua noiva e levá-la para terra. Em seguida, ficará no Palácio Real até depois do casamento.

Ontem, passamos em Algeciras, Espanha, tendo subido a bordo numerosos jornalistas e fotógrafos, que desejavam ver a estrêla e futura princesa de Mônaco. Serviu como intérprete a estrêla da televisão, Jinx Falkenburg.

Grace Kelly foi saudada pelo prefeito de Algeciras, José Soriano, que lhe desejou muitas felicidades em seu casamento com o príncipe Rainier III.

EMBARCOU para os Estados Unidos a senhora Naná Modesto Leal, mãe do senhor João Leopoldo Modesto Leal, em companhia da senhora Olga Rocha Miranda.

*

REALIZOU-SE na cabine da «United Artist», a sessão especial do filme "Sumertime" (Quando Floresce o coração), estrelado por Katerine Hepburn e Rossano Brazzi. Dizem os que assistiram tal película tratar-se de uma grande realização. Vera Beleza!

*

O senhor Walter Moreira Salles homenageou ontem com um jantar os senhores David e Nelson Rockeffeler.

*

DIA vinte, o diretor do Banco Internacional e a senhora Bluzanto, recebem para jantar.

O senhor e senhora Mario Osvard receberam ontem para um jantar.

*

DIA vinte e seis o senhor Harry Stone oferece um coquetel para homenagear o embaixador dos Estados Unidos, senhor James Dunn.

*

O senhor Alberto Bianchi embarcou para São Paulo. Voltará terça-feira vindoura.

*

"MISS" Margaret Truman e seu espôso, Clifton Daniel farão sua viagem de núpcias a Nassau, no arquipélago das ilhas Bahamas, onde o conde e a condessa Guy de La Fregonniere lhes ofereceram sua propriedade. A condessa é americana, amiga da família do noivo.

O casamento se realizará sábado, dia 21 do corrente.

A Bonita e Elegante Senhora MARIA LÚCIA PEDROSO

O vice-presidente da República, senhor João Goulart, embarca para os Estados Unidos dia trinta dêste mês.

*

RECEBI um amável convite do senhor e senhora Celso Veiga de Sá para a festa de quinze anos de sua bonita filha, senhorita Marina, a qual terá lugar na sede náutica do Vasco da Gama (na Lagoa), dia catorze, às vinte e duas horas.

*

O senhor Chuck Woodward cantou na festinha dos amadores, quarta-feira última no Country. O senhor Woodward foi o único bisado do "show". Dizem que imitou espetacularmente Al Jolson.

A senhorita Manuelita de Abreu, muito linda, cantou e encantou. A senhorita Glória Capanema também fêz muito sucesso.

JANTAR COM OS SARMANHO

O senhor e senhora Walder Sarmanho convidaram um pequeno grupo de amigos na noite de quarta-feira, a fim de se despediram do senhor Jorge Guinle, que, como sabem, partiu para a Europa ontem.

Entre os presentes ao agradável jantar estavam o senhor e senhora Roberto Singery, o senhor e senhora Carlos Eduardo de Souza Campos, o senhor e senhora Manuel Bernardez Muller, a senhora Dayse Quentel, a senhora Anna Maria Pzewoerska, a senhora Bellingrod.

Foi uma noite muito simpática.

O jornal "Excelsior" anuncia que o príncipe Rainier e a futura princesa de Mônaco, Grace Kelly, virão provàvelmente passar uma parte de sua lua de mel no México, em virtude dos laços de parentesco que unem a família de Polignac a êsse país.

Foi a prima do príncipe, senhora Marie-Thérèse de Polignac, quem assinalou ao jornal que corre sangue mexicano nas veias do príncipe Rainier. A Sra. de Polignac, que vive no México com seu marido, é filha do conde Xavier de Polignac, e êste, como seu irmão mais moço, Pierre de Polignac, pai do príncipe Rainier, são frutos do casamento do conde Maxence de Polignac com uma mexicana, Susana de la Torre y Mier, famosa em Paris, no século passado.

Nem o conde Xavier, que se encontra igualmente no México, nem a Sra. de Polignac de Teresa, pretendem ir a Mônaco assistir ao casamento. O palácio é relativamente pequeno, explicou a Sra. de Polignac e será difícil conter todos os convidados na sala do trono. Também a Catedral não é grande e serão pouco numerosos os que terão a sorte de entrar aí, para o casamento religioso.

A Sra. de Teresa fêz inúmeros elogios ao primo que, disse, recebeu uma educação democrática e sólida cultura. Fala correntemente várias línguas, é um grande desportista e conhece suficientemente a arte de governar para dirigir com felicidade os destinos de seu pequeno Estado.

*

O novo embaixador do Brasil em Washington senhor Ernani do Amaral Peixoto deve tomar o novo pôsto em junho.

*

ENCONTREI a senhora Maria Lucia Pedroso indo para um "cock-tail". Nosso encontro aconteceu em um elevador e eu fiquei impressionada: como estava bonita a jovem senhora Pedroso!

O vestido era prêto, sem mangas; o chapéu era um pouco maior que um "toque", feito em tirar o que mais pareciam peninhas, em verde alface e branco.

Veste-se muito bem esta jovem senhora. Tôda gente comenta.

*

E por hoje (ando curta) fico aqui. Vejam na décima página do primeiro caderno, minha reportagem semanal, dessa vez com o senhor Augusto Frederico Schmidt. Até amanhã.

PRELO

Saldanha Coelho

OUÇAMOS SCHMIDT

(Na Sua Fala Aos Jovens)

Augusto Frederico Schmidt (que receberá uma bela homenagem dos amigos, pela passagem de seu 50.º aniversário no dia 18) publicou agora a conferência pronunciada no Colégio Cataguazes, a convite do Grêmio Machado de Assis, sob o título «Discurso aos Jovens Brasileiros» (Ed. José Olympio).

Entre o que vós sois, adolescentes, meninos de poucos dias atrás e o cinquentão que eu sou, que fio de entendimento, que espécie de afinidade, que corrente poderá ser estabelecida?

Com esta pergunta, Schmidt inicia a sua fala aos moços de Cataguazes como se ela realmente encerrasse uma verdade, como se entre êle e os jovens do Grêmio Machado de Assis, os jovens de todos os grêmios, os jovens que não têm grêmios, não existisse nenhum vínculo senão êste do leitor pelo autor de suas obras preferidas.

Mas Schmidt sabe que não é assim. A mensagem do seu «Discurso» nos ensina o oposto, revelando em cada frase, em cada confissão, em cada conselho, um testemunho de sua vitalidade, de que êle está ligado aos jovens por uma das principais, senão principal característica dos jovens: a esperança:

Um homem de 50 anos que diz aos jovens que a poesia é muito mais importante do que o petróleo; que primeiro ama para depois ser amado, sendo, portanto, dos que para ter um dó 50 anos que precisa do convívio dos moços para respirar um pouco de alegria em troca precisam oferecer sua dor; um homem pouco o ar que nasce e se desprende da juventude; que escreveu «O Canto do Brasileiro» à noite, no escritório de uma serraria de que era uma espécie de gerente; que deveria agora estar meditando na morte, no destino do homem e, no entanto, mistura-se cada vez mais e sempre involuntàriamente, nas agonias, nas dificuldades dêste país; um homem assim não envelheceu, não deixou que a vida destruísse nele a ilusão, a suscetibilidade aos fenômenos mais simples, a fôrça criadora, o espírito voluntarioso, os sonhos constantes, a esperança — que são o atributo do jovem.

CATEDRAL DOS VACUOS

(Berredo de Menezes)

Acabo de ler o volume de estréia de Berredo de Menezes, "Catedral dos Vácuos", e não posso deixar de transcrever aqui trecho de um de seus poemas em prosa, nos quais, embora com menor ou maior intensidade, sente-se sempre a presença de um poeta: "... minha infância foi atormentada pelas geografias que êsses terríveis monstros me apontavam, e hoje me encontro só, entre esqueletos de tardes".

CONGRESSO DE CONTISTAS

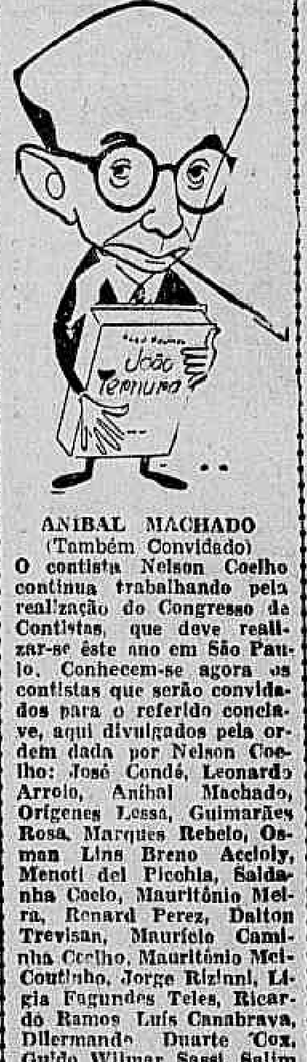

ANIBAL MACHADO
(Também Convidado)

O contista Nelson Coelho continua trabalhando pela realização do Congresso de Contistas, que deve realizar-se êste ano em São Paulo. Conhecem-se agora os contistas que serão convidados para o referido conclave, aqui divulgados pela ordem dada por Nelson Coelho: José Condé, Leonardo Arroio, Aníbal Machado, Orígenes Lessa, Guimarães Rosa, Marques Rebelo, Osman Lins Breno Accioly, Menoti del Picchia, Saldanha Coelho, Mauritônio Meira, Renard Perez, Dalton Trevisan, Maurício Caminha Coelho, Mauritônio Mei-Coutinho, Jorge Rizinni, Lígia Fagundes Teles, Ricardo Ramos Luís Canabrava, Dilermando Duarte Cox, Guido Wilmar Sassi, Salim Miguel, Waldomiro Autran Dourado, Murilo Rubião, Beatriz Rocha, Albertino Moreira, Assis Brasil, Ruth Guimarães, Antonio Versiani.

RODA GIGANTE

(Com Notícias Que Você Não Leu)

1 — Érico Veríssimo passou as férias no México e escreveu um livro, cujo título será "Quien Sabe?".

2 — Jorge Medauer entregou ao editor "O Homem e o Telescópio" (poema).

3 — Décio de Almeida Prado publicou agora (Liv. Martins Editôra) "Apresentação do Teatro Brasileiro Moderno".

4 — Sérgio Milliet embarcou ontem para a Europa. Deveria ter ido no dia 30 com Newton Freitas, mas não foi possível.

5 — Terminou em São Paulo a Semana Mário de Andrade, realizada por iniciativa do Clube de Arte de Santos.

6 — Está circulando em Recife o primeiro número dêste ano da revista "Nordeste", sob a direção de Esmaragdo Marroquim.

PUBLICAÇÕES PARA ESTA COLUNA. Saldanha Coelho, rua Santa Luzia, n.º 732 — Sala 1105, Rio.

PUBLICAÇÕES RECEBIDAS

(Revistas & Livros)

— PLANO DE SALVAÇÃO NACIONAL, de J. Rodrigues Valle, em edição dos Irmãos Pongetti. (Ensaio)

— O DESTINO DA PROVÍNCIA, de José Augusto Garcez, editado pelo Movimento Cultural de Sergipe. (Ensaio)

— CAIÇA', de Luís de Aquino, Movimento Cultural de Sergipe. (Poemas)

— FORNECEDORES ESTRANGEIROS DA CASA IMPERIAL, de Guilherme Auler. (História)

— REVISTA DA FACULDADE DE DIREITO (Minas Gerais), sob a direção de Alberto Deodato, J. Pinto Antunes, Mário Casassanta e Orlando M. Carvalho. Ano VI, out. de 1954 Belo Horizonte.

— IMAGENS PERDIDAS, de Armando Rodrigues, Edição Pongetti (Poemas)

ENDEREÇO DESTA COLUNA: Saldanha Coelho, rua Santa Luzia, n.º 732 — Sala 1105, Rio.

JARARACA e Ratinho
e JOE LESTER
TODAS AS 6as FEIRAS às 21,35
RÁDIO NACIONAL
Oferta da
ÁGUA SANITÁRIA SUPER GLOBO
A PEQUENA QUE VALE POR DUAS

Do Rio e do Mundo

D. RENAULT

★ NO MUNICIPAL: COMÉDIA AMERICANA

ESTA coluna divulga em primeira mão outra boa notícia para o público carioca. O empresário Dante Viggiani contou-me ontem que a Companhia de Comédia Americana estreará no Teatro Municipal no mês de maio. Depois de prolongado sucesso em Nova Iorque, o conjunto americano apresenta-se atualmente em Cuba com a famosa peça "A Casa de Chá de Agôsto", que os teatros de São Paulo lançaram recentemente. Meu encontro com Viggiani foi providencial: revi o empresário amável, ganhei duas notícias teatrais e recolhi sua personalidade, que vem em seguida.

★ IMPRENSA UNIVERSITARIA

OS ESTUDANTES de todo o país inauguraram na Quitandinha o Congresso Jornalístico Universitário. O ministro Clovis Salgado presidiu a solenidade da instalação, dirigindo a palavra aos moços e mostrando-lhes a missão da geração de hoje. O reitor Pedro Calmon discursou também, e lembrou a tarefa da imprensa como veículo e arma da divulgação da verdade. Ao ministro e sua comitiva, os universitários ofereceram um jantar no restaurante do Hotel dos irmãos Rolla.

— "O Jornal Éco — composto e impresso pelos alunos da Escola de Jornalismo, é o órgão humorístico que assinala as reivindicações do conclave. Antonio Carlos M. Cesarino, de São Paulo; Luiz Carlos Couto, do Distrito Federal, e Kleber Farias Pinto, de Minas Gerais, foram eleitos secretários gerais do Congresso.

★ MAGIA NEGRA

O EVANGELISTA Bryan Green acha que tem aumentado a prática da magia negra entre os habitantes de Birmingham. O famoso pregador previne os inglêses: — A magia negra destrói no homem o desejo de amar, de acreditar em Deus como seu Pai Celeste e tenta levá-lo a fazer do demônio seu guia. Minha recomendação é: — Mantenham-se longe da magia negra. Se alguém fôr conduzido a um círculo de pessoas e venha a suspeitar da prática da magia e perversões, deve avisar seu médico, seu melhor amigo, algum confidente seu.

PERSONALIDADE

DANTE VIGGIANI, *carioca, 46 anos, ex-advogado, empresário teatral (1940) etc.*

REPORTER — Qual a preferência do público de hoje no teatro?

VIGGIANI — "Ballet" e comédia.

— Que observa no decorrer de sua atividade?

— Ela evoluiu com o gôsto do público; antigamente predominava o teatro português, depois veio o italiano e agora é o "ballet".

— Qual o maior sucesso estrangeiro para a platéia carioca?

— Alexandre Brailowsky, que domina o tempo desde 1925.

— Quais as próximas atrações do Municipal?

— Teatro americano de comédia e Armstrong (que talvez não vão para o Municipal).

— Quais os conjuntos que mais agradaram à platéia do Rio?

— Falconi, Barrault e o Teatro de Milão.

— Como faria seu próprio retrato?

— Sou aparentemente calmo, organizado e tenho ótima memória.

— É supersticioso?

— Não gosto de passar debaixo de escada, nem botar chapéu em cima da cama.

— Quais os artistas mais completos do passado?

— Leopoldo Fróes.

— E de hoje?

— Magdalena Tagliaferro.

— Gosta de esporte?

— Do futebol, com o Flamengo.

— Preferia viver noutra época?

— Não. O que tem que acontecer, acontece.

★ PERÓN — O CONQUISTADOR

O CONJUNTO de "ballet", que divertia os turistas do "Happyland", cabaré do Panamá, ia partir com prejuízos e desfalcado de uma de suas dançarinas. É que uma delas desistiu da dança e achou mais vantajoso servir de secretária a Juan Domingos Péron, que está hospedado no Hotel Colon. Para arranjar as coisas com o gerente do corpo de "ballet", o exilado Peron convidou todos para um jantar e mostrou-se disposto a indenizá-los do prejuízo. Todos comentam que, do apartamento de Peron, vinham sons de castanhola, em vez do barulho monótono da máquina de escrever.

★ ARMSTRONG

FALOU-SE *muito na vinda do trombetista Louis Armstrong e depois a boa notícia caiu no esquecimento. Posso afirmar que o famoso solista americano estará no Rio em julho. Está acertado entre o empresário e Armstrong. O músico abriu mão de alguns dólares e o empresário escolhe o local onde Armstrong tocará para o público carioca.*

TELEVISÃO

"AVENTURAS DE EVA"

Eva tem se apresentado com agrado na Tupi. Todas as sextas-feiras, seus espetáculos, antigos sucessos de sua carreira, proporcionam um despretensioso passatempo. São comédias leves, sem grandes pretensões que agradam justamente por essa circunstância.

Achamos Eva mais à vontade diante das câmaras que Alda Garrido, mas não possuindo como essa suas improvisações cômicas, que tanto agradam ao público. Em Eva, sentimos a presença de uma direção mais cuidada e seu teatro de comédias não possui tantas liberdades como o de sua colega do canal 13. Eva nunca fica tão à vontade como num palco, mas sentimos, em tôdas as suas apresentações, um desembaraço inteligente, que consegue esconder através das personagens que interpreta seu desconhecimento do que seja uma câmara, suas possibilidades de angulações, marcação, etc.

Sexta-feira passada interpretando uma secretária aparentemente ingênua, mas muito esperta, conseguiu criar algumas situações cômicas de bom efeito. O "script" de Luiz Iglezias não foi rico de comicidade, nem original. Todos os efeitos cômicos usados não apresentaram nenhuma novidade. Tudo muito direitinho, repetindo velhas situações. Eva e Avalone Filho estiveram muito à vontade em seus papéis. Depois de muito tempo de ausência retorna agora, Avalone, mais maduro e seguro, à Tupi. Osvaldo Louzada e Samaritana Santos, menos à vontade em seus papéis, mas assim mesmo, não chegaram a decepcionar.

A direção de TV além dos muitos cortes que poderia ter evitado, falhou completamente quanto à atmosfera que imprimiu em sua direção. Adotou um ritmo de cortes e movimentos de câmaras bastante condenáveis para uma comédia. Usou e abusou de contraplanos, angulações desnecessárias, quando tudo isso fica funcional num drama, mas numa comédia chega a ficar ridículo, quando não prejudicial. A iluminação esteve também infuncional.

A comédia se passava durante o dia e ela foi feita com efeitos noturnos. Outra distração aconteceu nos "slides" de apresentação. Esqueceram o nome de Samaritana Santos, ...E a moça tinha um papel importante na comédia!

Resumindo: "Aventuras de Eva" agradam como um passatempo leve e sem grandes pretensões. Eva e Avalone Filho estiveram bem. Comédia fraquinha e teve uma realização de TV infuncional.

Publicidade padronisada, pouco inteligente e realizada sem talento algum. Recomendamos ao pessoal da McCann-Erickson, lêr na revista "Propaganda" o artigo do seu diretor, Sr. Edmur de Castro Cotti. Lêr devagar, sem pressa e matutar um pouco sôbre o assunto. O artigo é sério, objetivo e escrito com inteligência.

Produção — Razoável.
Direção — Razoável.
Direção de TV — Fraca.
Iluminação — Errada.
Cenário — Bom.

C. A. e M.

HOJE RECOMENDAMOS

NA TUPI

19,00 — Encontro com Ari
22,50 — Câmera Um

NA TV RIO

21,35 — Teatro do Rio

Na foto, Anna Edler que participará hoje da montagem de uma peça de Cló Prado, no «Teatro do Rio», às 21,35, no canal 13. Fazem parte do elenco dessa peça, Antonio Patiño e Luiza Barreto Leite, que faz sua estréia na TV Rio. Direção de Luís de Lima

ENQUÊTE E NOTICIAS

Hoje, prosseguimos com nossa enquête, entre os homens que fazem ou ajudam a fazer a televisão carioca, procurando saber quais são os cinco programas atuais que mais apreciam, como telespectadores, não como profissionais. E os dois programas que mais o agradaram aqui na televisão carioca.

Hoje quem responde nossa enquete é Murilo Neri, animador e produtor da TV Tupi. Murilo é um animador muito conhecido do público carioca. Estêve muito tempo na TV Rio e agora prolonga seu sucesso no canal 6. Os cinco programas que mais o agradam atualmente são:

1 — Transmissão Esportiva da Tupi. 2 — Câmera Um. 3 — Grande Teatro de Adolfo Celi. 4 — Teatro Peteleco. 5 — E' proibido falar.

Os dois programas que mais o comoveram no vídeo carioca foram:

1 — Tele-Semana (O que focalizou a Casa dos artistas).

2 — Justiça à Polícia (a da moça que chorou).

1) Notícias. «Câmera Um» retorna ao vídeo, hoje, no canal 6, às 22,50, em sua segunda apresentação, focalizando dessa vez «O Legado». Participarão do programa: Sadi Cabral, Eleonir Santos, Oswaldo Louzada, Zilca Cavaverri e a atração do programa, pela novidade, Robson Gracie. A narração do programa será feita pelo próprio produtor, Jaci Campos. 2) «Os melhores da semana» vai homenagear, hoje, Glêyde Yaconis Jaci Campos, Gisela Machado, Doris Monteiro e Adalgisa Colombo. 3) O Teatro do Rio montará hoje, no canal 13, uma comédia de Cló Prado. Produção e direção de Luís de Lima.

Folha CORRIDA

SERVULO TAVARES

CRÔNICA DA PROVÍNCIA

RECEBO de Diamantina, terra onde todo mundo é poeta e literato, com pedido de publicação, a seguinte crônica, verdadeira peça...

O cronista conta o que foi a "Festa do Algodão", realizada naquela cidade mineira. Não posso me furtar ao desejo de oferecê-la ao leitor que a deverá ler deitado, depois de um bom jantar...

"Nas varandas do clube, de onde se apreciavam as danças e o efusivo agitar de uma pequena multidão de pares que rodopiavam tamisados pela luz viva das lâmpadas, ficava-se ali em uma semi-penumbra agradável e discreta, tomando-se um uísque e banzando sôbre as últimas tolices dos deputados udenistas mineiros...

Dessas varandas, inclinando-se sôbre o salão, uns toldos de listras vivas e multicoloridas, davam ao ambiente o aparato dos cassinos à beira-mar, não faltando mesmo as vistas os guarda-sóis policrômicos de praia nem as palmeiras esguias, o que de fato deixava uma sensação de calor e reverbero.

Enquanto os músicos começavam a sacudir os presentes com as notas esfuziantes dos últimos sucessos, os rapazes do bar deslizavam pelos tapetes laterais, fazendo loucos e furumbulescos equilíbrios com veneráveis garrafas e copos que haviam de transformar dentro em poucos os mais retraídos e insensíveis em furiosos apaixonados da algazarra e da alegria.

De princípio, comedidos e circunspectos, não eram mais que diletantes quase compenetrados, quase sérios, girando por uma necessidade social na sala abrazada de côres quentes de música.

Cêrca de vinte moças desfilaram, levadas pelos seus pares, fazendo a mais galante e vistosa exibição de vestidos já realizada em Diamantina.

Por mais rotunda que seja a nossa ignorância em matéria de moda feminina, não nos foi possível deixar de apreciar a elegância sóbria e distinta das moças.

Depois veio o inesperado. Atiram-se serpentinas, confetes e um cheiro forte de éter invade o ambiente. É como que uma explosão atômica sôbre os recalques até ali contidos pelos foliões em potencial que todos nós somos e, desde logo, a nevrose carnavalesca toma de chofre tôda a multidão.

O calor ardente que aquelas palmeiras e aqueles guarda-sóis faziam adivinhar sob a luz das lâmpadas florescentes, tornou-se dentro em pouco uma realidade estonteante.

Ficou-nos a impressão de que o Clube Acaiaca acaba de entrar em um verdadeiro período áureo de entusiasmo que será sobejamente demonstrado nas outras festas".

Pela cópia o

S. T.

Manchete do dia — Teatro

Ney Machado

"MARIA STUART" PARA OS ESTUDANTES

Na Próxima (e Última) Semana de "Maria Stuart" Desconto de 60% Para Qualquer Estudante — Uma Iniciativa de Cacilda Becker Encontra Apoio na Direção — Dia 25 a Estréia de "Volpone"

Quem nos dá a notícia é Cacilda Becker:

— Desde que estreamos "Maria Stuart", tanto aqui como em São Paulo, eu notei um interêsse extraordinário dos estudantes, principalmente das nossas escolas superiores. Todos êles sabem da importância de Schiller no teatro alemão, de sua influência na literatura mundial, das culminâncias que atingiu com "Maria Stuart" e outros clássicos famosos. Sem querer exagerar, recebo quase que diariamente no meu camarim pedidos de desconto e de ingressos gratuitos de embaixadas das faculdades do Rio. Foi por isso que apelamos para o Sr. Zampari no sentido de permitir que nesta última semana os estudantes gozem de um privilégio todo especial no Teatro Ginástico.

— E qual será êsse privilégio?

— Um desconto de 60 por cento sôbre o preço das entradas, seja nas vesperais ou à noite. Os estudantes pagarão 40 cruzeiros ao invés de 100. Você não imagina como todo o elenco sente-se animado quando sabe que mais da metade da platéia está lotada de universitários.

— O administrador do TBC, Cid Leite da Silva completa as informações:

— Diante dos argumentos de Cacilda Becker, o Sr. Franco Zampari, imediatamente, concordou com a exceção. Gostaria que você informasse na sua seção que os estudantes de qualquer nível, com a apresentação da caderneta escolar, podem apanhar as entradas com um dia de antecedência. Isto não só lhes dará melhores lugares, como possibilitará o nosso contrôle.

A entrevista no TBC termina com uma informação de Cleyde Yaconis, a admirável Rainha Elizabeth I de "Maria Stuart" e que fará a devassa Canina em "Volpone". Ela nos diz:

— Você que já assistiu a "Volponi" em São Paulo ficará surprêso com o novo ritmo da peça. Foram cortados longos "bifes" e a adaptação de Stefan Zweig está agora com duas horas de espetáculo. Creio que "Volponi" irá entusiasmar o público carioca.

★ ★ ★ ★ ★ ★

DESPEDIDA DOS PATINADORES

Movimento Bruto: Cêrca de Cinco Milhões!

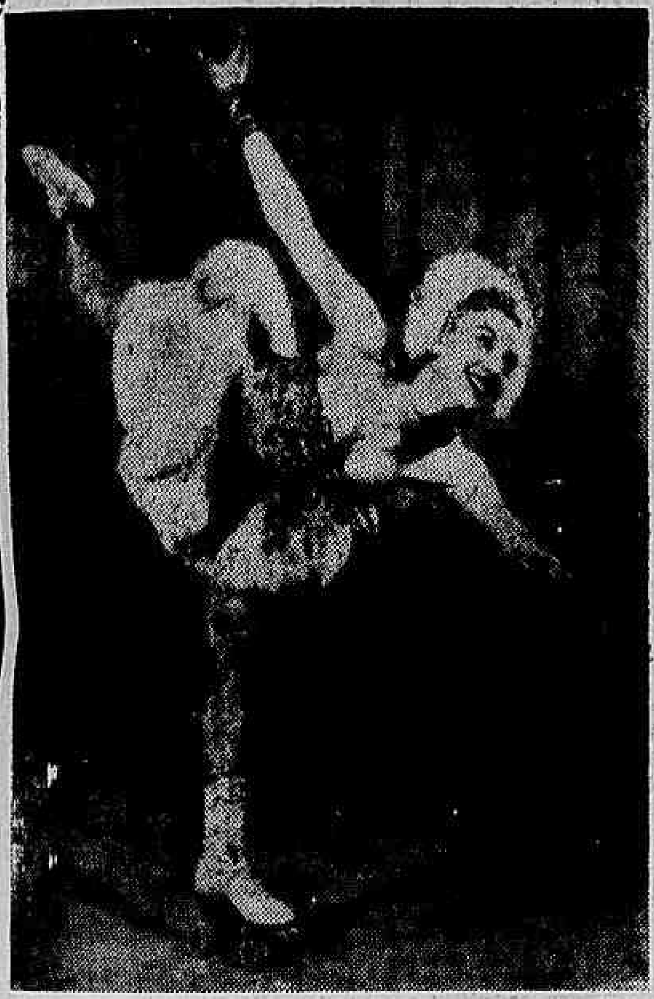

Após um mês de êxito, está se despedindo do Teatro República o show "Folias dos Patins e das Aguas Dançantes", a revista da Broadway que nos trouxe Skating Vanities e a novidade das águas dançantes. A "tournée" continuará, estando já a companhia anunciada em Portugal. No Brasil, até o final da temporada no Rio, as "Folias" devem fazer um movimento bruto de cinco milhões de cruzeiros, em menos de dois meses, o que por si só atesta o interêsse que o espetáculo provocou em tôda a cidade. Nas vesperais de quintas, sábados e domingos, o teatro fica literalmente esgotado. Na foto, Eileen McDonnell, uma das patinadoras de Mr. Steiman.

Rosa dos Ventos

Ariel

ASSIM É DEMAIS...

As ameaças feitas a meninas inocentes passam da medida. Telegrama de Nova Iorque nos deu notícia das bombas de ácido preparadas para marcar faces adolescentes, numa reminiscência atroz dos velhos romances de Perez Escrich. Por Deus, senhores. Abusem, fujam com as divisas dêste pobre Brasil, ganhem fortunas sem pagar imposto de renda, prejudiquem os comerciantes estabelecidos, fregueses certos do fisco, sujeitos a tôdas as fiscalizações. Roubem ainda mais êste roubadíssimo Brasil, convidem para a sua «gang» parlamentares e juízes mas, pelo mor de Deus, respeitem mocidade radiosa, que é uma coisa muito mais sagrada que os dólares e as negociatas.

O ministro Hugo Gouthier desmentiu o fato noticiado, mas confirmou as ameaças. Isso mostra que o grupo está bem organizado e traça de intimidar aos homens honêstos e dignos que se opõem às suas negociatas.

Um cronista policial americano revela-nos que os «gangsters» têm os melhores advogados dos Estados Unidos e trabalham com o código penal na mão esquerda e a «sub-machine» na mão direita. Fazem tudo «na lei» e por isso mesmo o famoso Al Capone escapou sempre, vindo afinal a cair nas malhas do imposto de renda.

A hermenêutica de alguns juízes (que não aprovo, mas não discuto) abriu as portas ao abuso. A fidelidade a um texto constitucional (que não pode ser causídico) contra o interêsse social, não me entra na cabeça. Deve ser pela minha ignorância do Direito. Mas aqui fica a sugestão ao Sr. José Maria Alkmim. Organize êle uma polícia do imposto de renda e fiscalize, no duro, as atividades da turma que todos conhecem. Se quiser dou-lhe o endereço de um porteiro de apartamento, que tem mais de vinte mil contos empregados em negócios de «Cadillacs». Continua porteiro, ganhando três mil cruzeiros por mês, e pagando cinco mil a um testa de ferro. Sôlto na praça, financia os negócios de contrabando e está rico, sem pagar imposto. Certamente esconde o dinheiro e não tem conta em banco, mas uma fiscalização viva irá descobrir o fio da meada. Já que a lei penal não consegue meter os bandidos na Ilha Grande, faça-o a lei fiscal.

★

Aviso aos navegantes: O ministro da Fazenda deverá ver o que se faz nos Estados Unidos.

MEIAS DE NYLON
TODAS AS SEGUNDAS-FEIRAS, ATÉ AS 11 HORAS
MALHA 51 (fumê — saldo) .... Cr$ 14,80
MEIAS PARA CRIANÇAS — 1 a 4 .... Cr$ 24,00
MEIAS PARA CRIANÇAS, 5 a 9 (saldo) .... Cr$ 28,00
MALHA 60 — FIO CRISTAL (fumê) .... Cr$ 25,00
MEIAS PARA HOMENS NYLON, 100% SALDO Cr$ 20,00
Depósito de meias CARBAR
R. GONÇALVES DIAS, 74, Sobrado — Entre Ouvidor e Rosário.
ACEITAMOS CONSERTOS DE MEIAS NYLON

TEATRO NA PENHA

Informam-nos que está para ser inaugurado na Penha um teatro de bolso cêrca de 200 lugares. Celeste Aida estaria já ensaiando uma revista para a estréia, no fim do mês.

Sem dúvida, uma bôa notícia; mais um bairro conquistado. Centro, Copacabana, Madureira, Tijuca e agora a Penha.

★ ★ ★ ★ ★ ★

PRIMEIRAS...

"ANASTASIA", NO TEATRO SERRADOR

Não admira que esta peça de Marcelle Maurette tenha ganho o aplauso do grande público em Londres, Paris e Nova Iorque, pois o tema é dêsses que conquistam as simpatias do público, misto de história de gata borralheira e de realidade histórica. A platéia passa a torcer pela heroina, a acompanhar com interêsse sempre crescente os dramas que afligem a protagonista. E' curioso observar que nêste mundo cada vez mais dinâmico, hostil e desassossegado, histórias como a da "Princesa Anastasia" ganham legiões de fãs, admiradores devotos. E' a ficção que se torna realidade, como no casamento da "gata" Grace Kelly com o príncipe de Mônaco, para dar a um exemplo correlato.

Em "Anastasia" a autora usou a dúvida como "leit-motiv" e deixou que esta nota dominante atingisse não só os personagens como também a platéia. Soube tirar belos efeitos teatrais como o final do primeiro ato, o encontro das duas Romanoff, o incontrolável ato de autoridade sôbre Petrowsky e tantos outros que pontilham a peça. O absurdo da sobrevivência da jovem princesa torna-se possível com o encadeamento de fatos rapidamente lembrados ou focalizados na ação. O público feminino terá ainda mais motivos para gostar desta obra.

—o—

O elenco reunido por Luis Iglezias estêve admirável na composição dos tipos. A começar por Eva Todor, que ganhou um papel rico de nuances, rico de emoções, cheio de contrastes nos três atos, ganhando na titular da companhia uma atriz consciente e soube transmitir todos os dramas da incrível princesa perdida nas vielas de Berlim. Henriette Morineau estêve simplesmente admirável na velha imperatriz Maria Teodorovna. Quanta realeza nos detalhes de composição, quanto orgulho controlado, quanta fôrça nos gestos e palavras. Na noite de estréia havia na platéia uma velha ex-dama da Côrte do Tzar. Olhando-se para esta russa idosa e sem charme e para a criação de Morineau, chegava-se à conclusão de que a autêntica nobre deveria tomar lições de nobreza com a nossa Henriette.

Manuel Pera é o "Iago" de «Anastasia», papel dominante na história e que encontrou nêste ator um intérprete à altura. Prepotência, sagacidade e falta de escrupulos alternavam-se no personagem Bunino. Uma rápida intervenção que não será esquecida, a de Armando Rosas no cocheiro cego. Bravos ao veterano Rosas pela lição de composição que deu a todos.

Mauricio Sherman desapareceu para tornar-se o ex-banqueiro Tschernow e Paulo Goulart soube usar a sua elegância e o seu talento para compor o ex-cenógrafo dos teatros imperiais. Luís Davila, jovem na sua carreira, esteve muito bem no operário rude e desabusado. E para terminar a galeria de tipos, temos Samaritana Santos numa «ponta» que se tornou viva e emocionante graças ao seu trabalho Luís Avalone precisa de um pouco mais de realeza, de consciência intima do seu personagem. Justamente porque está ao lado e contracena com Morineau, precisa elevar o seu príncipe Paulo até perto de sua real tia.

O primeiro cenário de Yarema foi muito bom para criar ambiente. O segundo, mesmo tendo-se em conta de que representa um hotel ou coisa semelhante, não funcionou em relação ao ambiente.

"Anastasia" é uma história absorvente, dos nossos dias, e que na versão brasileira encontrou uma boa equipe para vivê-la. A direção de Morineau se fêz notar pelo alto nível da representação, ritmo vivaz e valorização dos "suspenses" e toques teatrais.

N. M.

★ ★ ★ ★ ★ ★

FLASHES TEATRAIS

Eloina já nos declarou que não irá com a Companhia Colé em excursão. Preferiu assinar novo contrato com Carlos Machado, com maior ordenado.

—*—

Quem vai com o cômico de "É Samba na Maloca" é o casal 20 do teatro, Sonia Mamed e Augusto Cesar. No contrato com o par, três ordenados são mencionados: para uma rápida intervenção no Folies, em "Gente Bem & Champanhota"; para a excursão, um pouco maior e mais elevado ainda para a volta ao Rio, no fim do ano, para um dos teatros da Cinelândia. O casal 20 quando regressar, será talvez o quase 40.

—*—

Daniel Rocha, o tradutor de "Os filhos da Biruta", já comunicou a Carlos Llopis, na Espanha, o sucesso da comédia dêste autor, na interpretação de Alda Garrido. É o segundo grande sucesso de Alda com originais de Llopis; o primeiro aconteceu há seis anos com "Se o Guilherme fôsse vivo". Os personagens de "Os filhos da Biruta" são os mesmos da comédia anterior.

Badaró "interpretou" uma curiosa reportagem para a Revista da Semana, esmolando durante uma tarde e uma noite, no tipo mais perfeito do mendigo de "Deus lhe pague". O único artista — que caiu com "algum" no chapéu de Badaró foi o Bily Davies, do Night and Day".

—*—

"Otelo" em segundo mês de cartaz, espalhando emoções e cultura clássica para a gente "bem" e para os amantes de teatro.

—*—

Vale a pena ver "Três à meia luz", no Teatro de Bolso, com André Villon, Mário Brasini e Teresa Austragésilo, esta vivendo quatro personagens. Duas horas divertidíssimas.

—*—

José Wanderley, atendendo a uma sugestão do cronista, vai dar algumas "falas" no japonês Tetsuo Kawada, na comédia "Papai Fanfarrão", que Oscarito estreará dia 20, no Glória. O famoso cômico deve tirar um partido imenso em cima do japonês, até então um simples figurante.

☆ ☆ ☆ ☆ ☆ ☆

André Villon, Mario Brasini e Teresa Austregesilo, os três intérpretes de «Três à meia luz», um dos divertimentos mais bem feitos já apresentados em nosso teatro de comédia. O espanhol Miguel Mihura estreou com o pé direito em nossos palcos e por isto mesmo já anda sendo procurado por outros empresarios. O Teatro do Bolso volta a ter com êstes três atores e com «Três à meia luz» as echentes do tempo de Silveira Sampaio

CRÔNICA

DAMON RUNYION E O CINEMA

Personagens pitorescos que Samuel Goldwyn leva para a tela — Tipos inolvidáveis — Veteranos no elenco de "Êles e Elas" — "Rua das Ilusões", com Henry Fonda e Lucille Ball

Estando o filme "Êles e Elas" (Guys and Dolls) prestes a ser lançado pela Metro-Goldwyn-Mayer, é justo que se relembre a pessoa do escritor Damon Runyion, cujos pitorescos personagens servem de inspiração à peça teatral que agora Samuel Goldwyn traz para a tela.

Os contos de Runyion viverão ainda por muito tempo na memória de seus leitores, tanto pelos tipos inolvidáveis que êle criou como pelos episódios contundentes em que aqueles figuram. Mas, o que se pretende focalizar aqui é a parte que por ventura Damon Runyion tenha desempenhado na indústria cinematográfica.

Os registros mostram que Runyion exerceu grandes atividades no cinema. Foi autor de argumentos originais, escritor de adaptações, produtor e, por breve lapso de tempo, também ator. Diz-se que êle fêz parte do elenco de uma antiga produção da Vitaphone intitulada "At the Round Table".

Pelo espaço de dez anos, desde 1933, Runyion trabalhou intensamente como autor, escritor e produtor cinematográfico. Dois de seus mais destacados êxitos foram produzidos durante êsse período de febril atividade. Seu primeiro argumento cinematográfico intitulava-se "Dama por um Dia", levado à tela pela Columbia em 1933, tendo como intérprete May Robson, e todo o mundo ainda se recorda de Shirley Temple em "Dada em Penhor", filme produzido pela Paramount um ano depois.

Durante os nove anos seguintes, até que firmasse um contrato obrigando-se a escrever e produzir ùnicamente para a 20th Fox, em 1942, Runyion trabalhou indistintamente para uma e outra companhia, lembrando-se entre suas produções "A Heróica Mentira", que foi realizada pela Metro. Runyion também foi produtor em mais três diversas companhias: a Universal, a RKO e a Fox.

Alguns veteranos que figuram no elenco de "Êles e Elas" (Guys and Dolls) — tais como B. S. Pulley, Georgie Stone e o ex-pugilista Joe McTurk, foram íntimos amigos de Runyion tanto quando trabalhavam na Broadway como quando apareciam vez por outra em Hollywood. Lembram-se que Runyion quase nunca utilizava-se dos escritórios que as companhias punham à sua disposição, já que preferia trabalhar, alta madrugada, nas mesas do restaurante de Mike Lyman. A propósito, cabe dizer que Runyion jamais escreveu uma história sob o título de "Guy and Dolls". O argumento dessa peça teatral se baseou em uma ou duas circunstâncias fortúitas e nos personagens que êle descreve em seu conto intitulado "O Idílio de Miss Sara Brown". Entretanto foi sob o nome de "Guys and Dolls" que essa obra obteve um ruidoso sucesso na "Broadway", e na qual o Sr. Samuel Goldwyn inverteu agora grande parte de sua fortuna, pois incluindo-se um milhão de dólares pelos direitos cinematográficos, os gastos da produção cinematográfica ascendem a mais de 5.500.000 dólares.

Entre as histórias mais famosas de Runyion conta-se a fita "Rua das Ilusões", com Henry Fonda e Lucille Ball que recentemente foi representada nos Estados Unidos, com grande êxito. Assim como a fita que revelou Shirley Temple foi refilmada recentemente com Bob Hope. Estão sendo traduzidos seus contos para o português.

Marlon Brando e Jean Simmons (Sara Brown) em "Êles e Elas"

★ ★ ★ ★ ★ ★ ★ ★ ★ ★

Cinema

VAN JAFA

★ ★ ★ ★ ★ ★ ★ ★ ★ ★ ★

"MÍSTER ROBERTS" NO CINEMA

James Cagney, William Powell, Henry Fonda, Ward Bond e Jack Lemmon (premiado pela Academia) formam o elenco de "Mister Roberts"

Não é somente com bons atores que a Broadway contribui para o desenvolvimento artistico de Hollywood. Também suas peças de sucesso acabam quase sempre sendo levadas para à tela. Com "Mister Roberts", por exemplo, aconteceu algo diferente. Hollywood namorou a peça desde que seu êxito não pôde mais ser contestado, porém não conseguiu adquirí-la. Foi a Warner Bros. o estúdio vencedor da competição e reservou-a para a temporada do CinemaScope.

Realmente, a famosa peça bem merecia tantos cuidados em sua versão cinematográfica. Seu enrêdo é simples como a própria vida, e seus personagens são reais e palpáveis.

O principal personagem, Mister Roberts é um tenente da Marinha norte-americana que serve à bordo de um cargueiro cuja missão em plena guerra era carregar para abastecer as belonaves distantes e em operação no Pacifico, "material estratégico" como pasta de dentes, papel higiênico, frutas frescas, sabonetes, toalhas, etc.

Mister Roberts e seus companheiros de barco ansiavam por participar da guerra pròpriamente dita, o que lhes era negado devido à sua própria condição de marujos lotados em um navio de abastecimento...

"MISTER ROBERTS" servirá para o regresso de Henry Fonda aos estúdios cinematográficos. Esse brilhante ator esteve, durante longos anos, afastado dos filmes de Hollywood representando na Broadway.

Na direção de "Mister Roberts" revesaram-se dois grandes mestres: John Ford e Mervyn LeRoy. Isso é sem dúvida uma garantia para a qualidade artistica da película. John Ford é um diretor muitas vêzes laureado e seu nome significa muito para o público que o conhece de outros grandes espetáculos. Mervyn LeRoy, por sua vez, tem credenciais bastantes para que seus filmes sejam encenados com o melhor otimismo.

Quadro Museu

FLAVIO DE AQUINO

Contemporânea A Arte Aemã

NO Museu de Arte Moderna inaugurou-se a Exposição de Arte Alemã Contemporânea que contém desenhos e gravuras de velhos nomes da fase heróica do expressionismo germânico, ao lado de outros de artistas menos conhecidos do pós-guerra.

Segundo declarou a Sra. Hanna Bekker von Rath, selecionadora dos trabalhos desta mostra, seu critério de escola não teve como objetivo trazer obras que representassem apenas um aspecto da arte alemã: o expressionismo; mas, o quanto possível, dar uma visão eclética da arte alemã contemporânea, desde o princípio do século até os nossos dias.

A julgar por êste ponto, verifica-se logo a unidade existente na arte moderna alemã. Na realidade, tanto os velhos artistas dos movimentos "A Ponte" e "O Cavaleiro Azul" como os atuais, de tendência figurativa ou não, estão ligados entre si pelo expressionismo da forma. Todos êles tendem à dramaticidade da forma, aos contrastes violentos de sombra e luz; todos se expressam por meio de linhas movimentadas, em constante busca de equilíbrio. Tensão emocional e inquietação subjetiva, formam sempre o conteúdo espiritual da maioria das telas desta mostra, tanto as dos artistas mais antigos como as dos mais jovens.

Poderíamos colocar os dois polos desta exposição como sendo os desenhos de Kokoschka e os "gauches" de Baumeister. O primeiro, representando, e de maneira magnífica, o extremo figurativismo expressionista; o segundo, o extremo expressionismo abstracionista, já no ponto em que êste se encontra com o surrealismo, no caso sob a influência de Miró.

Sob o ponto de vista de dar uma visão panorâmica da arte alemã de hoje, esta exposição atinge seu objetivo. Daí vem sua importância e sua mais séria justificativa.

Se, porém, a formos analisar sob critério puramente estético, isolando obra por obra e indagando do seu valor artístico, chegamos a conclusão um tanto diferente. Excetuando-se as obras de Kokoschka, Kate Kollwitz Kandinsky, Nolde, Franz Marc e Baumeister as outras situam-se em plano artístico menos importante, principalmente porque, na sua maioria, os artistas alemães vivos, como que repetem o mesmo tema que outros já exploraram em épocas passadas.

*

A Galeria OCA, após a exposição de Augusto Rodrigues, irá exibir pinturas de Raymundo Nogueira, a partir do próximo dia 24. O horário da Exposição de Augusto Rodrigues, pedem-nos que informe, é das 9 às 12, fechando aos domingos.

*

Os arquitetos Marcelo e Maurício Roberto estiveram em Florianópolis a convite do governador Jorge Lacerda a fim de estudarem um plano urbanístico para a cidade. Durante a sua estada, Marcelo Roberto pronunciou uma conferência sôbre problemas urbanísticos.

*

Após a exposição de Arte Alemã Contemporânea irá expor, no Museu de Arte Moderna do Rio, a escultora Maria Martins.

*

Uma tela de Utrilo (0,75 x 1,15), pintada em 1912, foi recentemente vendida em leilão, no Hotel Drout (Paris), pela elevada soma de ...... 3.663.000 francos. No mesmo dia, foi vendida uma aquarela de Raoul Dufy por .... 220.000 francos e um pastel de Degas por 516.000 francos.

*

A Exposição de Arte Etrusca que virá para o Museu de Arte Moderna de São Paulo, será, possivelmente, inaugurada em princípios de setembro próximo, pelo presidente da República Italiana.

O Museu do Indio, ao lado do Estádio do Maracanã, reabrirá suas salas de exposição a partir do próximo dia dezenove.

A NOITE Feminina

Aqui pra nós...

IDA UCHOA

APENAS UMA VOZ

NADA mais fôra que uma voz. Apenas uma voz. De quem seria? De onde viria? E pousara no fio telefônico com uma tal leveza, como pousam os pardais e as borboletas. Era uma voz estranha e guardava também estranhos sortilégios. Depois de algum tempo sugeriu: — «Fique, insistiu» — Ficar? — indaguei do outro lado do fio. Teríamos a oportunidade de uma comunicação, concluiu. E ficamos conversando.

A princípio jogamos as palavras, como no carnaval, os foliões jogam confete. E depois, permanecemos muito tempo entre aquela mistura colorida. Havia contraste, pensamentos. Muitas vêzes concordamos. Também tivemos oportunidade de discordar. E enquanto palavras eram trocadas, a tarde ia lentamente se finando. «Como morrem tristes as tardes de abril», arrisquei. Falei-lhe da desolação daquele momento. Pareceu não o atingir as tristezas da tarde que morria. E de repente me senti com um botão de rosa na mão e uma guirlanda de sempre-vivas entre os cabelos. Mas, na realidade tinha as mãos vazias, os cabelos sem flor. Aquêles momentos corriam tão rápidos e sugeriam um mundo vário, repleto de emoção. Falamos de distância. Que as distâncias podem ser vencidas.

E neste jôgo de palavras, houve entre nós uma profunda comunicação. Vieram à tona sêres com os quais convivemos. E apareceu, na paisagem, a cidadezinha de Campos, com aquêle rio tão transparente que corta a cidade. Procuramos evocar, naquela tarde, uma mensagem que pudesse ser colhida no instante propício. Vagamos deliciosamente sôbre poemas de Musset, o tempo, fundas nostalgias do nosso passado. Reencontramos velhos amigos comuns. Fixamos paisagens. Colhemos lembranças e juntos, procuramos um espelho que pudesse refletir o nosso rosto fatigado. Mas foi vã esta busca. Era hora de partir, porque se fazia noite fechada. E havia uma ronda de sombras que tentavam nos envolver. — «E' uma pena que sejamos reais, disse-lhe tristemente, porque sepultamos os nossos sonhos». A voz tornou a emergir das sombras, de onde viera. Equilibrou-se novamente no fio telefônico, como se equilibram borboletas e andorinhas.

E partiu para não mais voltar.

EM DIA COM A MODA

Dior é o apologista da linha "empire", cujo símbolo é desta vêz a "seta".

*

Os costumes são juvenis e vestem bem. Os casacos mais curtos e ligeiramente acinturados. As saias delgadas.

*

Podemos informar que quase todos os costumes de Fath têm "algo de branco". Por exemplo, as decorativas golas dobradas, têm tido muito sucesso na presente estação.

*

Genevieve Fath aplica em seus costumes guarnições de "lingerie" para avivá-los. Atualmente os costumes têm quase sempre os casacos curtos, discretamente acinturados.

*

Casacos "caraco" são os casacos soltos da Dior que vão até quase aos quadris e são usados com saias de leve godê. Lanvin apresenta em sua mais recente criação casaquinhos bem curtos e soltos como pelerines.

*

Em grande moda os vestidos-capas de linha delgada e estilo esportivo. A novidade: panos soltos na saia.

Pontos de vista

YAYÁ SILVEIRA

FOI resolvido num "zás-tráz", o aumento das passagens de onde em dôbro, e sabe Deus quando virá o decantado aumento do salário mínimo, tão ansiosamente esperado por aquêles que ganham tão pouco e se vêm despojados dos seus minguados cruzeirinhos em benefício da Light.

E, POR FALAR EM LIGHT, não será somente a poderosa companhia canadense que irá usufruir do aumento, mas, também os seus empregados, enquanto os servidores civis ficarão todos os dias na esperança do seu dia, mas... o seu dia chegará... embora sempre preteridos pelas outras classes.

*

MUITOS CONDUTORES DE BONDES irão viver "à tripa fôrra" porque *distraìdamente* marcam passagens a manos, com tanto cinismo, que revoltam os passageiros, os quais, entreolham-se e não os advertem para não sofrerem insultos e não ouvirem palavras descortezes. Cada *distração*, doravante, será de dois cruzeiros. Magnífica profissão!

*

E' UMA NECESSIDADE URGENTE o aumento do salário mínimo uma vez que tudo aumentou de custo diàriamente. Discursos pra cá, projetos pra lá, engavetamentos, manchetes nos jornais, os dias e meses se passando e nada concretizado. As esperanças se desvanecendo e os cintos apertando cada vez mais a barriguinha mole do pobre mortal.

*

AS PADARIAS CONTINUAM NO APOGEU fabricando um pão que além de ser microscópico, tem a massa dura e impenetrável que nem o café com leite bem quente consegue transpôr a sua casca para atingir a massa cinzenta. E pensar que pagamos oitenta centavos por um pãozinho de dez centímetros de comprimento por doze de circunferência! Este pãozinho que "o diabo amassou com os pés", dá-nos a impressão de que leva um pouquinho de cimento na sua manipulação, uma vez que em certas padarias êle apresenta um aspecto escuro, é pesado, arenoso e de mau gôsto.

*

ESPERAMOS QUE A FISCALIZAÇÃO da Prefeitura e da COFAP volte cuidadosamente a sua atenção para êsse indispensável alimento que constitui o mata-fome das pobres criancinhas que vivem ao léu da sorte.

A MOCINHA QUE É SECRETÁRIA

É êste o tipo da menina moderna que é secretária e que consegue elevar os milhões de muita firma comercial. Ela é assim: bem humorada, alegre, eficiente, disciplinada e ativa. Sabe datilografar, escreve corretamente e o que é essencial, sabe portar-se num escritório, nas horas de trabalho. Ela não gosta nunca de parecer fútil, mas a moça que leva à sério o seu trabalho e deseja progredir veste-se, em geral, com simplicidade, não usa enfeites exóticos, nem saltos demasiado altos. A sua maquilagem é discreta, mas faz realçar a beleza do seu rosto. É compreensiva e cortês sem ser subserviente. Tem muito cuidado ao emitir suas opiniões para que revelem sensatez e equilíbrio. É êste o tipo da jovem que trabalha fora do lar. É independente, tem personalidade e o que é muito mais importante: continua feminina, delicada e... boa secretária

ELEGANCIA E GRAÇA FEMININA

Tôdas as mulheres admiram particularmente as que sabem se sentar, erguer-se, caminhar com "charme". Logo, é fácil, também, ser elegante como aquelas que admiramos. Por exemplo, quando você, moça bonita, estiver à mesa, não "se desmorone" sôbre si mesma. Conserve-se numa posição correta e evite fincar os cotovelos sôbre a mesa.

MODELO EXCLUSIVO

Tudo é permitido em matéria de modas. Inclusive as franjas de cortina. Aqui o desenhista foi muito feliz. As franjas com bolinhas dão novo encanto ao modelo apresentado. Repetem-se no decote e na cintura. Mangas 3/4. Prefira franjas na mesma côr do tecido ou, que combine bem. (APLA).

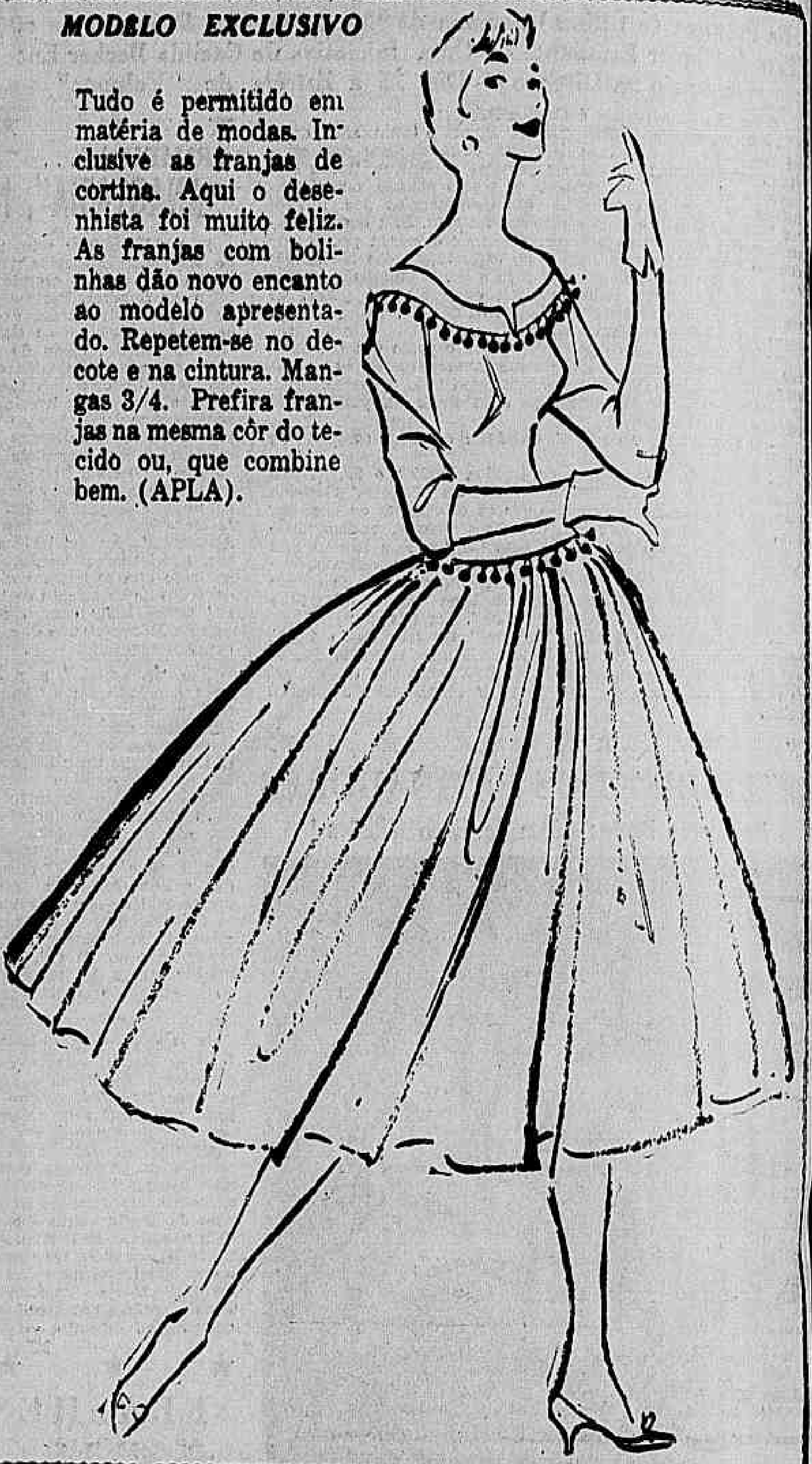

Música

NESTIA BARROSO

INAUGURAÇÃO DA TEMPORADA NACIONAL DE ARTE

Como soi acontecer em todo início de ano, será realizada, a partir do dia 27, a Temporada Nacional de Arte de 1956.

A estréia apresentará espetáculo misto de Arte Lírica, Ballados e Comédia, avultando a apresentação do Oratório "Colombo" (1.°, 2.° e 4.° quadros), de Carlos Gomes, com palavras por Albino Falanca, e interpretação de Paulo Fortes, Wanda Sposito, Alfredo Colósimo e Newton Paiva, a Orquestra do Teatro Municipal, sob a regência do maestro Santiago Guerra.

Constará ainda da Comédia "Lição de Botânica", em 1 ato, de Machado de Assis, tendo como intérpretes Vera Nunes, Maurício Barroso, Luisa Barreto Leite, Eva Wilma, sob a direção de Ruggero Jacobbi.

Completará o programa "O Espantalho", um Ballet em 2 quadros, com música de Francisco Mignone, libreto de Vera Pacheco Jordão, coreografia de Tatiana Leskova, e cenários e figurinos de Santa Rosa. Orquestra e Corpo de Baile do Teatro Municipal. Regente: Henrique Niremberg.

CURSO DE FOLCLORE

Acham-se abertas as inscrições para o curso de Folclore sob a orientação do ilustre musicólogo Dr. Renato de Almeida.

Borodin e o "Príncipe Igor"

Filho ilegítimo de um príncipe Alexander Porfiriev Borodin, foi o primeiro compositor russo a conquistar fa internacional, introduzindo em suas obras o espírito do fo clore de sua pátria. Sua tendência para a música foi da mais espontâneas, isso não anulando, contudo, surpreendent entusiasmo pelo estudo das ciências e, com especialida a medicina, cuja profissão abraçou.

Aos nove anos de idade Borodin já tocava flauta de m neira apreciável e, a seguir, se tornou senhor da técnica piano, não deixando dúvida sôbre ser dotado de requinta sensibilidade artística. Foi, entretanto, somente já qua atingindo a casa dos trinta que, por influência de Balakirev, começou a se aprofundar no conhecimento da harmonia e composição. Em 1877, Franz Liszt muito o animou a prosse guir explorando os motivos nacionais da Rússia, aproveita dos com surpreendente habilidade, na ópera "Príncipe Igor". A morte surpreendeu Borodin, antes do término da partitur dêsse drama, tendo cabido essa missão a Rimsky-Korsako e seu aluno Alexander Glazounov. A estréia, quatro anos apó o desaparecimento do autor, foi realizada em ambiente de grande emoção, pois, tanto nas passagens vigorosas como na simples ou apaixonadas, a partitura é impregnada do inequ voco sabor eslavo.

Ultrapassando de muito os limites do amadorismo, a reputação conquistada como músico, em vez de o prejudica nos outros setores de sua atividade, ampliou o conceito em que era tido Borodin, no campo da ciência.

Tendo abordado tôdas as formas musicais, êsse compo sitor escreveu além de três sinfonias — das quais a últim ficou inacabada — "Na estepe da Ásia Central", considera da sua obra-prima.

TEATROS E BOITES

ALDA GARRIDO com DELORGES FRANCISCO DANTAS E UM GRANDE ELENCO
OS FILHOS DA BIRUTA
de C. LLOPIS TRAD. E ADAP. DE DANIEL ROCHA E A. SAMPAIO
teatro RIVAL TEL. 22-2721
HOJE, AS 21 HS. — POLTRONA A CR$ 60,00. Ar refrigerado

OSCARITO e família em PAPAI FANFARRÃO
Comédia de JOSÉ WANDERLEY e MARIO LAGO
no GLÓRIA
ESTRÉIA DIA 20

TEATRO DA TIJUCA 28-5513
PÇA. SAENZ PENA R. CONDE DE BONFIM 422
"CUPIDO nas FURNAS"
A REVISTA QUE A IMPRENSA E O PÚBLICO CONSAGRARAM!
DE CHIANCA E MEIRA GUIMARÃES
com MIONE AMORIM WELLINGTON BOTELHO
DIREÇÃO DE CHIANCA DE GARCIA
Hoje, às 20 e 22 hs. — Amanhã e dom. vesp. a preços reduzidos

TEATRO BRASILEIRO DE COMÉDIA
Maria Stuart
De SCHILLER, Trad. MANUEL BANDEIRA
Direção geral de Ziembinski
ELENCO PERMANENTE DO T. B. C.
Impróprio até 14 anos
2 ÚLTIMAS SEMANAS
HOJE, AS 21 HORAS
TEATRO GINÁSTICO
AV. GRAÇA ARANHA, 187 — TEL. 42-4521
(Ar refrigerado perfeito)
Sessão única às 21 horas, inclusive aos sábados — Vesp. às quintas, sábados e domingos às 16 hs.
DIA 25: ESTRÉIA DE "VOLPONE"

APOTEÓTICA DESPEDIDA
DOS
STOCK CARS
AMANHÃ, SÁBADO, AS 21 HORAS
CAMPO DO FLUMINENSE

eva NO SERRADOR
REFRIGERADO • 42-6443
NA FAMOSA PEÇA DE MARCELLE MAURETTE
TRADUÇÃO DE GUILHERME FIGUEIREDO E MÁRIO DA SILVA
ANASTASIA
com HENRIETTE MORINEAU E UM GRANDE ELENCO
DIREÇÃO DE MORINEAU
HOJE, AS 21,15 HORAS

TEATRO COPACABANA
"OS ARTISTAS UNIDOS" apresentam
SOMENTE ATÉ DOMINGO DIA 1.
"A FOLHA DE PARREIRA"
QUARTA-FEIRA, 18, ESTRÉIA DE
"MADEMOISELLE"

SILVA FILHO
SIWA
NA REVISTA SUPER MALICIOSA
de GERALDO SERRA E FREIRE JUNIOR
agora a Coisa Vai!
com PEDRO DIAS
MODESTO DE SOUZA - HELENA AMARAL
50 GIRLS 60 ARTISTAS!
TEATRO JOÃO CAETANO
HOJE, AS 20 E 22 HORAS

O show dos Milhões!
ÚLTIMAS SEMANAS
GRANDIOSA REVISTA DA BROADWAY
FOLIAS dos PATINS e das ÁGUAS DANÇANTES
Skating Vanities & Dancing Waters
TEATRO Diàriamente REPÚBLICA
AV. GOMES FREIRE - TEL. 22-0271
Diàriamente às 21 horas. Aos sábados às 20 e às 22 horas.
Vesperais às quintas, sábados e domingos às 16 horas

ANASTASIA
ANASTASIA
ANASTASIA

CR$ 40
SELO À PARTE
TEATRO COPACABANA
Semana de Despedida
a Folha de Parreira
200 REPRESENTAÇÕES
OS ARTISTAS UNIDOS
6.° MÊS de Sucesso
Dia 18, "MADEMOISELLE"
HOJE, AS 21,30 HS. — AMANHÃ, VESP. AS 16 HS.

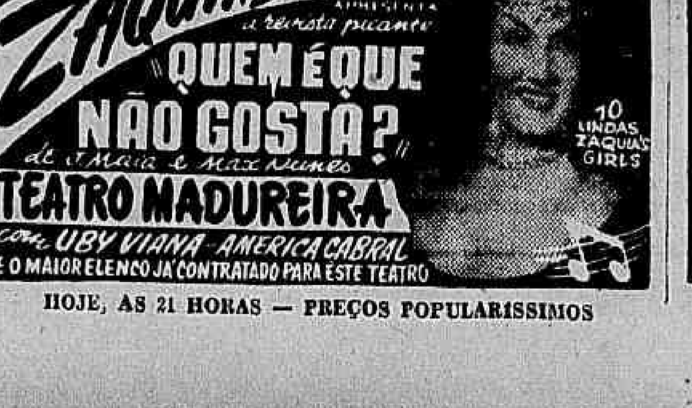

GRANDE MONTAGEM
ZAQUIA JORGE
APRESENTA a revista picante
QUEM É QUE NÃO GOSTA?
de J. Maia e Max Nunes
10 LINDAS ZAQUIAS GIRLS
TEATRO MADUREIRA
com UBY VIANA - AMERICA CABRAL
E O MAIOR ELENCO JÁ CONTRATADO PARA ESTE TEATRO
HOJE, AS 21 HORAS — PREÇOS POPULARÍSSIMOS

5.as FEIRAS SÁBADOS DOMINGOS
VESPERAIS ÀS 16 HORAS
PARA CRIANÇAS DESDE 3 ANOS E ADULTOS
FOLIAS DOS PATINS E DAS ÁGUAS DANÇANTES
TEATRO REPÚBLICA
AV. GOMES FREIRE - TEL. 22-0271
Skating Vanities & Dancing Waters
AMANHÃ E DOMINGO, VESPERAL, AS 16 HORAS

2.° MÊS DE GRANDE ÊXITO
Cia. Tonia-Celi-Autran
DIÀRIAMENTE ÀS 21 HS.
OTELO
de W. SHAKESPEARE - TRAD. DE ONESTALDO DE PENNAFORT
RESERVAS 32-5817 TEATRO DULCINA REFRIGERAÇÃO PERFEITA
HOJE, AS 21 HORAS DOM. VESP. AS 16 HORAS

A NOITE
2.° Caderno
5.ª Página
13 de abril de 1956
RIO DE JANEIRO

WASHINGTON TORES DA CUNHA

★

DEP. DE PUBLICIDADE

GRANDE OPORTUNIDADE
Sòmente êste mês
FOGÃO HELIOGÁS
ENTREGAMOS HOJE MESMO o seu fogão "HELIOGAS" com apenas Cr$ 500,00 de entrada e os restantes em 20 prestações de Cr$ 350,00, estando incluído neste preço a instalação.
RUY MAFRA & IRMÃO
RUA ARISTIDES LOBO 134
Tel. 28-7547 - Bondes "Estrêla" e "Santa Alexandrina" à porta, e ESTRADA MONSENHOR FELIX, 558 - A, em frente à Estação de Irajá.
"Cumprimos o que anunciamos"

MEIAS NYLON
Teia de Aranha a 80 cruzeiros, malha 60
CASA ZILDA
RUA SANTANA, 223

Instalações elétricas e hidráulicas. - Material elétrico - Rádios - Geladeiras - Máquinas de costura - Lustres - Apliques, os mais modernos
A INSTALADORA
RUA URUGUAIANA 148/150
TEL.: 23-4438

A NOIVA DA SEMANA

Realizou-se domingo o casamento da Srta. Maria Lygia Lucas Potier, filha do casal Dr. José Alberto Potier Júnior-Maria de Lourdes Lucas Potier, com o Sr. Solon Canto de Oliveira, filho do casal general Solon Lopes de Oliveira-Eugenia Canto de Oliveira.

Foram padrinhos do ato civil, pela noiva o capitão-aviador José Roberto Lucas Potier e a Sra. Dora Lucas Pereira, e pelo noivo os seus pais.

Na cerimônia religiosa, que teve lugar na Igreja de N. S. da Conceição, serviram de paraninfos seus genitores.

AOS LEITORES

No ensejo de aprimorar esta seção e no sentido de saber como é aceita, fazemos um apêlo ao público leitor para que nos envie suas opiniões, colaborações e sugestões. Cartas para "Seção " Aos Noivos" A NOITE — Praça Mauá, 7 — 3.° — Rio de Janeiro.

ANIVERSÁRIO

Completa no próximo domingo, dia 15 o quinquagésimo aniversário natalício a Sra. Rosalina Moreira dos Santos.

★

CUIDADO COM A PROFISSÃO DE SEU NOIVO!

E' fator importante para uma noiva a profissão do noivo. Os genitores da nubente têm obrigação de verificar se o trabalho daquele que será seu genro, é realmente o que êle afirma. Pois existe indivíduos inescrupulosos que ficam noivos, somente com o fito de explorar física e materialmente uma moça, com promessas de casamento. Cuidado com êles!...

★

O NOME E A GRAFIA FONÉTICA

SE você foi registrada, por exemplo, com o nome de «Antonietta», com dois «tts» ou «Ranulpho», com «ph», jamais assine um documento grafando «Antonieta», com um só «t» ou «Ranulfo» com «f», ainda que em sua carteira de identidade e o seu nome esteja assim escrito, porque só é válido o nome como está escrito no Registro Civil, a ninguém é permitido fonetizar o seu nome, e esta prática tem acarretado muitos transtornos e prejuízos. Tenha cuidado, porque alguns funcionários encarregados de extrair documentos e certidões de várias espécies, desconhecem essa particularidade, especialmente aquêles que militam nos cartórios do interior.

Aproveitamos a oportunidade para fazer um apêlo, a êstes serventuários, que façam constar nas certidões que extraírem a grafia que há nos livros e não a que acham que deve ser.

★

O NOIVADO

— O noivo, no dia previamente marcado, vai à residência de sua futura noiva e pede a mão de sua eleita ao pai ou responsável pela mesma. E com a necessária aprovação, ficam os dois jovens, noivos, mas o "bon-tom" indica que êsse pedido deve ser feito pelo pai ou parente mais chegado ao mesmo.

O rapaz, uma vez noivo, tem o dever de levar seus pais à residência da noiva, uma vez que o pedido fôr feito por êle, ocasião em que os genitores da nubente oferecem a êstes, um almôço ou um "lunch".

Noiva! Esta é a sua Página

SAIBA QUE:

A mulher só tem a sua emancipação depois dos vinte e um anos, ou antes desta idade, quando casada ou por escritura pública de emancipação, firmada pelos seus genitores ou responsáveis, logo que tenha atingido a idade de dezoito anos.

A felicidade se coaduna mais com a simplicidade.

UM sultão da Turquia, chegou a possuir em seu harém mil e quinhentas mulheres.

CÔR: PONTO BASICO NA DECORAÇÃO DO LAR (II)

De Ray Damaso

Gerente de Promoção de Vendas da SEARS. (Especial para A NOITE)

EM nosso artigo anterior verificamos que combinando raios luminosos obteremos uma cadeia sucessiva de côres. Porém raios luminosos são combinados no terreno da física. Que fenômenos ocorrerão quando misturamos tintas?

Geralmente, a não ser quando os próprios componentes das tintas são matérias primas que provocam outras reações, obtemos resultados semelhantes. Assim é que combinando azul com amarelo, teremos verde; vermelho com amarelo, alaranjado, etc...

Forma-se assim a conhecida roda de côres:

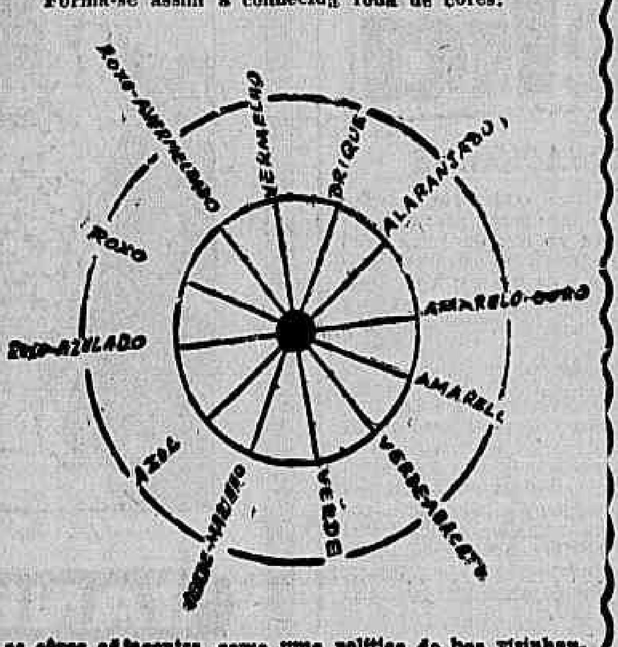

as côres adjacentes, como uma política de boa visinhança, sempre combinam harmoniosamente; as côres em oposição, contrastam uma com as outras.

Tomemos agora uma determinada côr, por exemplo o amarelo. Poderemos com ela formar várias tonalidades adicionando-se o branco e formar assim uma «família de côres». Com isso determinamos os valores de uma côr, conforme nos ensina o sistema de MUNSSEL.

Exemplo:

100% amarelo + 0% branco
90% amarelo + 10% branco
80% amarelo + 20% branco
etc....
10% amarelo + 90% branco.

Podemos ainda continuar a escala de valores adicionando ao invés de branco o preto.

Tôdas as côres assim originadas ou para usarmos o têrmo apropriado, da mesma família, combinam. Podem portanto ser colocadas dentro de um mesmo ambiente. E' altamente recomendável, para o equilíbrio da pintura de uma sala, que se use a mesma família de côres, empregando-se «valores» diferentes nas diversas paredes.

Assim a parede que está de frente para a luz, isto é, para as janelas, deve ser pintada com uma tonalidade mais escura para equilibrá-la com as outras.

Em ambiente de trabalho, hospitais, fábricas, êsse equilíbrio é cientificamente recomendado.

Na decoração de um ambiente deve-se ter em conta a correta combinação de côres. Não se pode naturalmente fugir ao princípio de que o bom gôsto estético é que rege suas combinações.

No entanto, o artista, o pintor, decorador, o impressor, os tintureiros e outros profissionais têm um ponto em comum de onde se originam algumas regras.

Ao iniciarmos a decoração de uma sala, um quarto, um banheiro ou uma varanda temos primeiramente de escolher o «esquema» de côres que vâmos usar. E' como o escritor que escolhe o tema do seu livro, antes de escrevê-lo.

Para cada côr há dois esquemas de côres, tomando-se como ponto de partida o valor «mais claro» e valor «mais escuro» da côr.

Um esquema de côres compreende um conjunto de 5 côres: 3 que combinam harmoniosamente e duas que contrastam.

No próximo tópico falaremos como aplicar o esquema num ambiente.

PROVÉRBIO

A nossa consciência é que nos castiga ou premia.

PARA VOCÊ QUE É "BROTO" E QUER SE CASAR!

Segundo se acredita a superstição têm sua influência no casamento, muito embora seja condenada nos seus diversos aspectos.

Por simples curiosidade damos hoje algumas dessas exóticas maneiras supersticiosas de se tentar conseguir o casamento:

— Pisar a cauda do vestido da noiva, na entrada da Igreja.

— Na ocasião de colocar a aliança, no dedo do noivo, a noiva pronuncia, em tom baixo, o nome de sua maior amiga.

— O primeiro abraço que a noiva der quando desce do altar e se dirige para a sacristia.

— A moça que apanha o «bouquet» da noiva quando esta joga o mesmo.

Casamento - Certidões - Carteiras
Passaportes - Naturalizações etc.
Procurações, Certificados, Registro de Diplomas, Marcas e Patentes Prefeitura, Recebedoria, etc. — J. SIQUEIRA — Avenida Marechal Floriano, 12 — 1.° andar — Tel.: 23-3840, diàriamente.

PALACE
HOTEL CAXAMBÚ
TEL: 39 Grande desconto de maio a dezembro - Garage própria telefones nos apartamentos

DR. MANOEL BRONSTEIN
DOENÇAS MÉDICAS — Avenida Rio Branco, 257, 5.° andar - Salas 503-4-5 - Tel.: 52-2747 e 22-9035 - Diàriamente, das 7 às 19 hs.

VAI VIAJAR?
PROCURE
A MALA CARIOCA
Lá encontrará a mala que lhe convém
RUA DA CARIOCA, 13

DR. MOISÉS FISCH
DOENÇAS DE SENHORAS
VIAS URINÁRIAS
CIRURGIA
ASSEMBLÉIA, 98 - 7.° AND. — TEL.: 22-1549

CRS 250,00 MENSAIS
FOGÃO HELIOGÁS
Vendemos ótimos fogões HELIOGÁS instalados em sua residência em 48 horas nas seguintes condições: 3 bôcas Cr$ 500,00 de ENTRADA e Cr$ 250,00 mensais. 4 bôcas Cr$ 500,00 de ENTRADA e Cr$ 500,00 por mês. APROVEITEM estas entradas e mensalidades só durante quinze dias
CASA POPULAR DE MÁQUINAS
RUA HADDOCK LOBO — 47
TELEFONE: 48-8774

P.UCK
Armações alemães
O melhor guarda-chuva portátil
O ARCO IRIS, Assembléia, 77

SINGER
RECONDICIONADAS
Vendemos, com garantia de 10 anos — 5 gavetas, bobina redonda. Entrada de Cr$ 1.000,00 e mensalidades de Cr$ 300,00, ou, à vista, Cr$ 5.000,00
CASA LIBERAL DE MÁQUINAS
R. CONDE DE BONFIM, 277
Tel. 34-0323 — «Compramos máquinas usadas, em seu domicilio»

REI
O REI DOS CHUVEIROS ELETRICOS

NOIVAS
Casem no rigor da moda
comprando o enxoval n'«A NOBREZA»! Enxovais desde Cr$ 750,00. Guarnições de cetim para quarto a partir de Cr$ 888,00
Enxovais para batizados e 1.ª communhão — Cama, mesa e artigos para inverno
A NOBREZA
Uruguaiana, 95 - Tel. 23-4404

REI
O REI DOS FOGÕES
O MAIS PERFEITO

M. G. DE ALMEIDA
(MARCILIO)
Alfaiate Moderno
COMUNICA AOS SEUS AMIGOS E CLIENTES QUE TRANSFERIU SUA ALFAIATARIA PARA O
Largo de São Francisco, 26 - 5.° andar - Sala 514
(EDIFICIO PATRIARCA)
ONDE ESPERA CONTINUAR A RECEBER A MESMA PREFERÊNCIA COM QUE SEMPRE O DISTINGUIRAM

COMPRE POR NOSSO INTERMEDIO
CRÉDITO PROGRESSO
Vendas e Representações S/A
Rua da Carioca, 54-s/loja
Tel.: 52-2312
Jóias — Malas e Artigos Para Viagens — Moda — Ótica — Roupas p/Crianças — Tapeçarias — Cortinas e Decorações — Tecidos, etc.

ALCANCE A FELICIDADE A QUE ASPIRA!
A Astrologia é uma ciência positiva. Todos têm épocas favoráveis em sorte, negócios, amizades, etc. Porém nem todos conhecem as suas oportunidades. Conheça os meios de vencer os obstáculos da sorte enviando SOMENTE O ENVELOPE SELADO COM SEU ENDEREÇO e data de nascimento para P. EMTE — Caixa Postal 1.141 — PORTO ALEGRE — Rio Grande do Sul e receberá grátis e sem compromisso a resposta do seu interêsse.

LUVAS, BLUSAS, VESTIDOS, BIJOUTERIAS
ARTIGOS DE PRESENTES, CASACOS, MEIAS E LEQUES
Luvaria e Galerias Gomes
RUA OUVIDOR, 185 até Ramalho Ortigão, 88 — Fone 43-4763

DECORAÇÕES MODERNAS
TAPEÇARIA BRASIL
CONFORTO — DISTINÇÃO — ECONOMIA
Tecidos para cortina estofo — Tapetes — Grande variedade nacionais e estrangeiros
VENDAS A PRAZO — ORÇAMENTOS SEM COMPROMISSO
RUA SETE DE SETEMBRO, 171 — TEL. 43-8002

CHIC
GRINALDAS
COROAS — MANTILHAS — VÉU DE NOIVAS E RENDAS FRANCESAS
R. 7 de Setembro, 173. Tel. 23-2949

BOLSAS — CINTOS — BROCHES — COLARES
BRINCOS E PULSEIRAS — TROUSSES
SEMPRE NOVIDADES
Real Moda
URUGUAIANA, 84

ANTIGUIDADES
COMPRAM-SE, pratarias, porcelanas, cristais, jóias e móveis de jacarandá ou cedro. — Pagamos o valor da antiguidade. CASA ANGLO AMERICANA ANTIGUIDADES LTDA. — Rua da Assembléia, 73. Telefone: 22-9664

LINGERIE E JERSEY
Compre seu enxoval LINGERIE diretamente na Fábrica, à Rua 7 de Setembro, 178 — "A MODERNA", onde faz qualquer modêlo a seu gôsto

FOX
O melhor calçado do mundo
AVENIDA RIO BRANCO, 142
(ESQUINA ASSEMBLÉIA)
TEL.: 32-3206

MÁQUINAS SINGER RECONDICIONADAS
Igual a esta c/10 anos de garantia podereis adquirir com Cr$ 1.200,00 de entrada e Cr$ 300,00 mensais
A VISTA CR$ 5.200,00
CASA POPULAR DE MÁQUINAS
RUA HADDOCK LOBO, 47 — TELEFONE: 48-8774
«Compramos máquinas usadas de qualquer tipo»

GRAVATAS
SILVA GOMES
tem as mais lindas gravatas para o civil e religioso.
33 — ANDRADAS — 33

FARINHA VITAMINA
Preparada a base de arroz, aveia, trigo e milho
FÁBRICA: R. 24 DE MAIO, 849 — Tel.: 29-0855

Confeitaria Cavé
LANCHES — SORVETES — BANQUETES — Proporciona aos seus convidados o que há de mais saboroso, fino e distinto.
RUA 7 DE SETEMBRO, 133 e RUA CARIOCA, 10
Telefones: 43-2583 e 22-0630

DR. PEDRO DE ALBUQUERQUE DOENÇAS SEXUAIS E URINARIAS RUA BUENOS AIRES, 80 — 7.° — DE 13 AS 18 HORAS

CHAPÉUS PARA NOIVAS
Lindos e variados modelos SÓ NA "A JURITY"
181, SETE DE SETEMBRO, 181

Oportunidade Para Todos
Fogões a GÁS engarrafado (Heliogás) com 500,00 e 350,00 mensal, você terá hoje na sua casa, com assistência técnica e fornecimento seguro. Entregamos o fogão na hora
CASA LIBERAL DE MÁQUINAS
Rua Conde do Bonfim, 277 — Tel.: 34-0323
Saenz Pena — Tijuca

Singer usadas
VENDEMOS ótimas, recondicionadas, das antigas — 10 anos de garantia. 3 gavetas - ENTRADA: Cr$ 500,00 e por mês Cr$ 300,00; 5 gavetas ENTRADA Cr$ 900,00 e mensalidade de Cr$ 300,00. Pagamento à vista, 3 gavetas Cr$ 4.000,00; 5 Gavetas, Cr$ 5.000,00. Também compramos máquinas USADAS
RUY MAFRA & IRMÃO
RUA ARISTIDES LOBO 134
Tel. 28-7547 - Bondes «Estrêlas» e «Santa Alexandrina» à porta, e ESTRADA MONSENHOR FELIX, 538-A, em frente à Estação de Irajá.
"Cumprimos o que anunciamos"

AOS NOIVOS

ESTA LINDA SALA CHIPENDALE C/12 PEÇAS APENAS POR CR$ 16.000,00
MÁRIO VIEIRA & IRMÃO
RUA URANOS, 1096 — RAMOS — Esquina da Rua das Missões — Telefone 30-2127

NOTICIAS DA RÁDIO NACIONAL

BOM HUMOR

Como tôdas as sextas-feiras, serão irradiados, esta noite, três programas humorísticos: «Balança, Mas Não Cai», às 20.35 horas, «Marlene, Meu Bem», às 21,05 horas, e finalmente «Jararaca e Ratinho» às 21.35 horas.

QUINTA SEMANA DO CINEMA BRASILEIRO

Para a cidade mineira de Caxambu estão voltadas as atenções da cinematografia brasileira, pois ali se realizará, do dia 20 ao dia 23 do corrente, a Quinta Semana do Cinema Brasileiro, promovida por «Cinelândia Matinal!», programa que obedece à orientação de Adolfo Cruz. Tomarão parte naquele conclave os mais destacados «astros» e «estrelas» do rádio e cinema brasileiros.

RADIOATOR CÍCERO ACAIABA

Cícero Acaiaba vem atuando nas seguintes novelas da Nacional: «Conflito de Almas», segundas, quartas e sextas-feiras, às 16,05 horas, no papel de «Luiz»; e nas "Aventuras do Anjo", de segunda a sexta-feira, às 18,25 horas, no papel de «William».

HOJE, PELA NACIONAL

A Nacional transmitirá hoje, a partir das 18 horas, a seguinte programação: 18.00 — A Menina da Rua Nova; 18.25 — Aventuras do Anjo; 18.35 — Aventuras de Jerônimo; 19.00 — Aconteceu no Catete; 19.05 — Sabe da Ultima?; 19.15 — No Mundo da Bola; 19.30 — A Voz do Brasil; 20.00 — Alma sem Deus; 20.25 — Repórter Esso; 20.30 — Calendário Kolinos; 20.35 — Balança, Mas Não Cai; 21.00 — E' Verdade ou é Mentira?; 21.05 — Marlene, Meu Bem; 21.30 — A Página das Nove e Meia; 21.35 — Jararaca e Ratinho; 22.00 — Comentário da R. N.; 22.05 — Audições Miguelito Valdes; 22.30 — O Garoto Assobiador; 22.35 — Repórter Esso; 22.40 — Antena Política; 23.00 — Reportagem do Dia; 23.30 — Grande Informativo.

«A INTROMETIDA»

Vem sendo transmitida, às segundas, quartas e sextas-feiras, no horário das 9,30 horas, a novela «A Intrometida», original de Gilberto Martins. Participam de «A Intrometida», os seguintes radioatores: Paulo Gracindo (Marcos), Zezé Fonseca (Lucia), Floriano Faissal (Leonardo), Dulce Martins (Alice), Alda Verona (Diretora), Graziela Rabelo (Silvia), Rodrigo Salles (Mordomo), Tônio Luna (Médico) e Geraldo Avelar (Advogado). Direção de Floriano Faissal.

O «TRI» NO «CÉSAR»

Dentre as várias «atrações» da audição de [illegible] do «Programa Cesar de Alencar», destaca-se a apresentação do quadro do Clube de Regatas do Flamengo que vem de se sagrar tricampeão carioca. O cantor Miguelito Valdes também comparecerá àquela audição.

AUDIÇÕES MIGUELINO VALDES

O intérprete cubano Miguelito Valdes estará cantando, logo mais, às 22.05 horas, ao microfone da Nacional. Cumpre salientar que a estréia do famoso cantor, sexta-feira última, foi coroada do mais amplo sucesso. Patrocínio das Máquinas de Costura Vigorelli.

ALEGRE SUA FESTA COM A PARTICIPAÇÃO DO CONJUNTO AZTECA
Tratar pelo telefone 28-6844

LONG-PLAYINGS NOVOS
10 Polegadas — De Cr$ 200,00 por Cr$ 160,00
12 Polegadas — De Cr$ 350,00 por Cr$ 250,00
Nacionais e estrangeiros — Clássicos e populares
Operas a Cr$ 250,00 cada disco
Grande sortimento de discos comuns novos a preços de ocasião — Cr$ 15,00
APROVEITE ESTA EXCEPCIONAL OPORTUNIDADE
A FEIRA DOS DISCOS
Rua Buenos Aires, 229 — Tel.: 43-4365 — Rio

OS ENIGMAS D'A NOITE

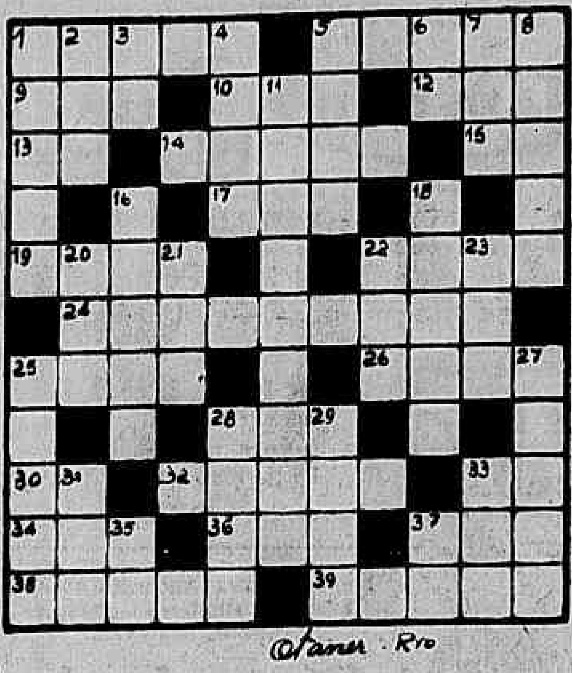
1
2
3
4
5
6
7
8
9
10
11
12
13
14
15
16
17
18
19
20
21
22
23
24
25
26
27
28
29
30
31
32
33
34
35
36
37
38
39
Caner Rio

PROBLEMA N.º 1599

HORIZONTAIS: — 1. Pequeno — 5. Promontórios — 9. Liga — 10. Provincia do Peru — 12. Reza — 13. Criminosa — 14. Cólera — 15. De outro modo — 17. Perverso — 19. Transpirar — 22. Esclerótica — 24. Parte da Quimica que trata das substâncias corantes — 25. Varredor de rua — 26. Embarcação de recreio — 28. Criatura — 30. Artigo plural — 32. Rumos — 33. Seguir — 34. Caminho — 36. (Edgard) Poeta e contista americano — 37. Argola — 38. Amarga — 39. Ave semelhante à pomba (pl.).

VERTICAIS: — 1. Oportunidades — 2. Insipido — 3. Simbolo do rádio — 4. Dão miados — 5. Capa, capote — 6. Simbolo do boro — 7. Prego — 8. Espécie de formiga — 11. O mesmo que cianeto — 16. Tirania — 18. A outros respeitos — 20. Cachaça — 21. Magoa — 22. Atuel — 23. Medida holandesa de capacidade, equivalente a um hectolitro — 25. Esculpe — 27. Enganos — 28. Coisa fácil de fazer — 29. Vassourar o fôrno depois de aquecido — 31. Consentimento — 33. Raiva — 35. em partes iguais — 37. Outra coisa.

Soluções do Problema N.º 1598

HORIZONTAIS: ira — sal — impio — it — iam — am — mal — ate — Paraiba — dar — aca — ir — asa — ar — anota — aro — oca.

VERTICAIS: ri — ami — sim — ao — rim — paraiso — amo — tapar — ataca — lar — aba — dia — Ara — ano — ate — ar — A C

SOLUÇÕES DAS CHARADAS — N.º 91. Gabardo. N.º 92: Gamelote. N.º 93: Fido, finado.

Colaboração para: Red. d'A NOITE — PALAVRAS CRUZADAS.

CHARADAS

94. LOGOGRIFO — As LIGAÇÕES (1, 2. 5, 6, 4, 11) que os nossos DESCENDENTES (3, 7, 9, 10, 11- mantém conosco, dentro de certas FRONTEIRAS (1, 2, 6, 2, 9, 4, 11) e em certas CIRCUNSTÂNCIAS (6, 10, 6, 7, 3, 9, 10, 11), se denunciam pelas FEIÇÕES.

95. PROTÉTICA — As suas HABILITAÇÕES se resumiam nas NARRAÇÕES DE FATOS IMAGINÁRIOS. 2, 3.

96. PARAGÓGICA — O CAULE SUBTERRÂNEO foi encontrado na LAPA. 2, 3.

Como Retirar Manchas de Leite

Logo que o leite cai, o tecido deve ser lavado em água fria, depois deve ser ensaboado e um pouco esfregado. Passe água limpa. Se a mancha de leite é antiga, a superficie manchada apresenta-se dura; se fôr umedecida e esfregada entre os dedos, desprenderá o caracteristico cheiro azêdo do leite. Deve-se, pois, umedecer e esfregar os dedos, com sabão detergente e depois enxaguar em água limpa.

*

Uma colherinha de ácido oxálido em meio litro de água, é o indicado para retirar manchas de ferrugens. Coloque num recipiente (esta solução é venenosa e deve-se ter com ela grande cuidado). Tome a peça que quer desenferrujar e mergulhe-a na solução de ácido, mas não prolongue esta operação por mais de cinco minutos. Passe em muitas águas limpas.

*

Molhe com tetracloreto de carbono (ou outro qualquer solvente) para remover manchas de óleo na roupa de lã. Trabalhe diante da janela aberta, sôbre um pedaço de pano ou de mata-borrão. Passe em água e sabão e, se ainda restar algum traço do óleo, passe um detergente puro sôbre a mancha, deixando quinze minutos. Torne a lavar.

DR. F. RIZZO ASSUNÇÃO
OCULISTA — Buenos Aires, 140
Sala 303. Das 9 às 17 horas

Filatelia

MARIUS

NOVIDADES INTERNACIONAIS

NOVA ZELANDIA — Para assinalar o centenário da colonização da Ilha do Sul, que com a do Norte constituem o domínio da Nova Zelandia, que transcorreu no mês de janeiro, foi emitida uma série de três selos, que apresentam as caracteristicas seguintes: 2 p. verde azulado (pesca de baleia); 3 p. sépia (agricultura neo-zelandêsa); 8 p. vermelho e violeta (pássaro das regiões do norte, de nome "Takahé").

CURIOSIDADES

Durante um leilão de selos postais, realizado em Londres, no mês de janeiro, foram os seguintes os preços registrados: 283 libras por um grupo de quatro selos do Brasil do ano de 1843; 310 libras por um papel timbrado contendo dois selos do mesmo valôr e dois outros de valôr diferente emitidos no Brasil, em 1843. Um colecionador do Continente pagou 525.000 francos por um sêlo espanhol do ano de 1868, representando a rainha Isabel II e impresso ao avêsso. Atualmente existem apenas dois outros exemplares dêsse selo.

O primeiro serviço postal estabelecido na África Oriental Portuguêsa data de 20 de fevereiro de 1799.

NOTAS DIVERSAS

Inaugurou-se em fevereiro, no Palácio Postal da capital do México, a Exposição de Desenhos para selos de correio, que integra o programa de comemoração do centenário do Selo Postal Mexicano. Figuraram, na exposição, mais de duzentas obras, valiosas pela concepção artistica. Os desenhos premiados serão utilizados para a impressão de selos comemorativos (comuns e de serviço aéreo), que serão lançados em circulação a partir de primeiro de agôsto deste ano. Na mesma ocasião, foi lançado um apêlo para ser escrita a História do Correio Mexicano, estando também em preparação uma Exposição Filatélica, na qual serão exibidas as melhores coleções de selos do México e de todos os paises que integram a União Postal Universal. Aos artistas, vencedores no Concurso de Desenho, foram destinados vários prêmios em dinheiro.

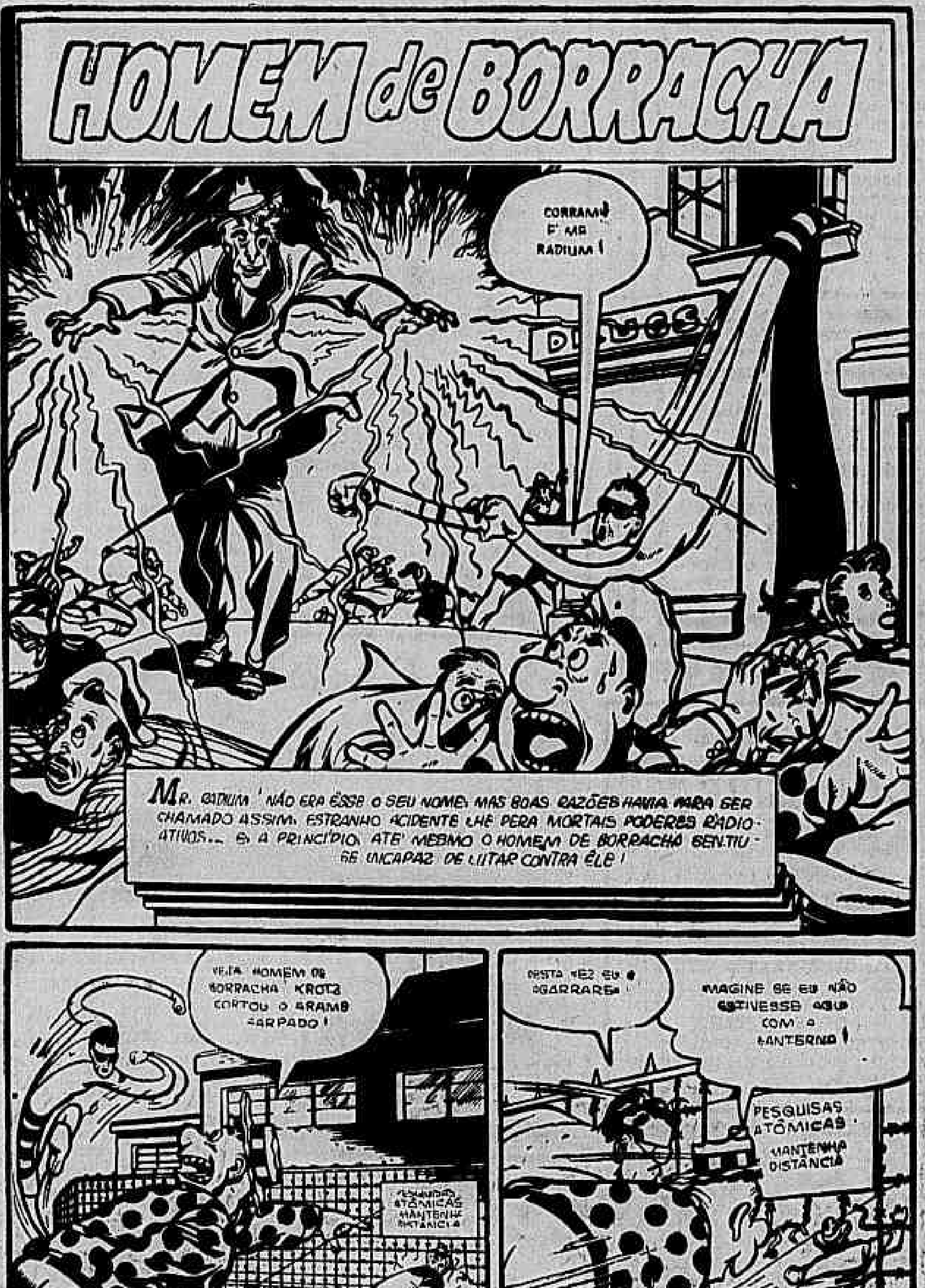
HOMEM de BORRACHA
CORRAM! É MR. RADIUM!
MR. RADIUM! NÃO ERA ÊSSE O SEU NOME, MAS BOAS RAZÕES HAVIA PARA SER CHAMADO ASSIM. ESTRANHO ACIDENTE LHE DERA MORTAIS PODERES RADIOATIVOS... E, A PRINCÍPIO, ATÉ MESMO O HOMEM DE BORRACHA SENTIU-SE INCAPAZ DE LUTAR CONTRA ÊLE!
VEJA, HOMEM DE BORRACHA! KROTZ CORTOU O ARAME FARPADO!
DESTA VEZ EU O AGARRAREI!
IMAGINE SE EU NÃO ESTIVESSE AQUI COM A LANTERNA!
PESQUISAS ATÔMICAS MANTENHA DISTÂNCIA

DOENÇAS DA PELE E CABELOS
Tratamento dos cravos, espinhas e eczemas. Extração definitiva sem marca dos pêlos do rosto e verrugas. — Queda do cabelo
DR. PIRES Prat. hosp. Berlim, Paris, Viena, Nova Iorque RUA MEXICO, 31-15º. Tel. 22-0425. De 3 às 6

Dr. José de Albuquerque
Membro efetivo da Sociedade de Sexologia de Paris
DOENÇAS SEXUAIS DO HOMEM
Rua Rosário, 98, De 13 às 18 hs.

PACIFICO ★ ★ ★ Por Fola

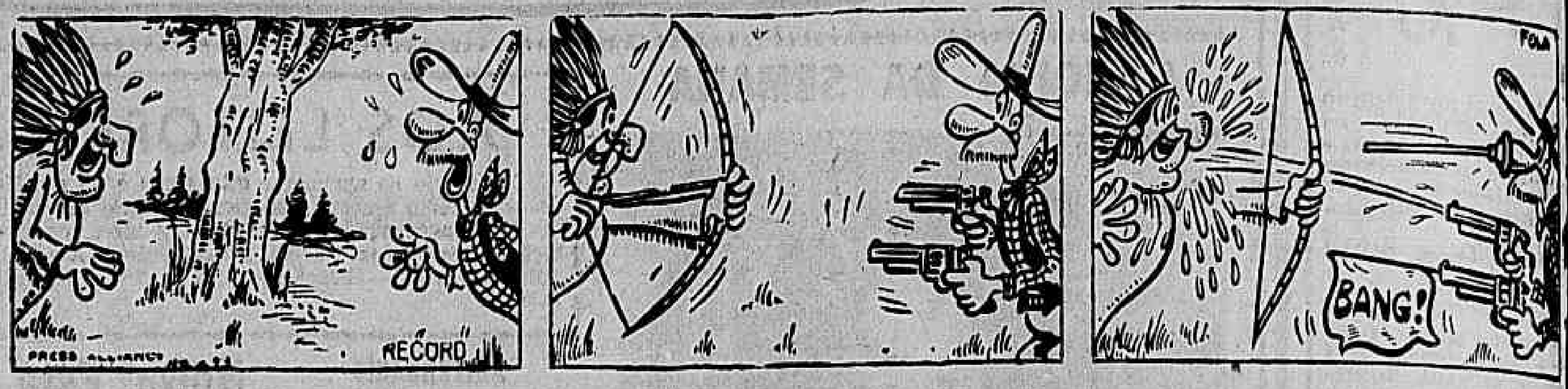
PRESS ALLIANCE
RECORD
FOLA
BANG!

MUTT e JEFF ★ Por Bud Fisher

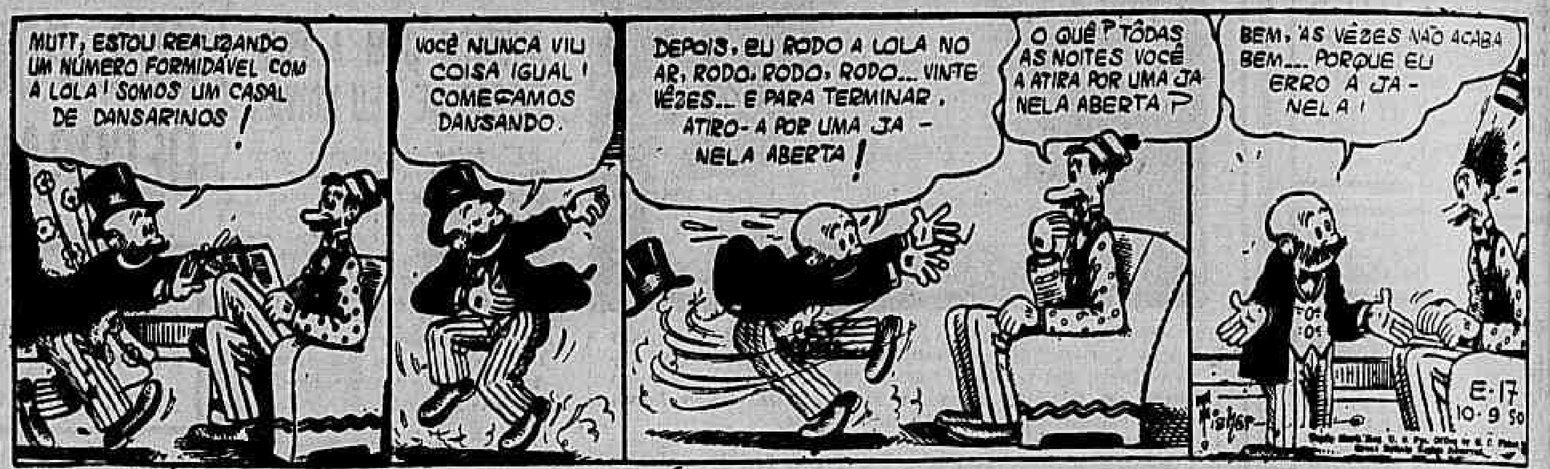
MUTT, ESTOU REALIZANDO UM NÚMERO FORMIDÁVEL COM A LOLA! SOMOS UM CASAL DE DANSARINOS!
VOCÊ NUNCA VIU COISA IGUAL! COMEÇAMOS DANSANDO.
DEPOIS, EU RODO A LOLA NO AR, RODO, RODO, RODO... VINTE VÊZES... E PARA TERMINAR, ATIRO-A POR UMA JANELA ABERTA!
O QUÊ? TÔDAS AS NOITES VOCÊ A ATIRA POR UMA JANELA ABERTA?
BEM, ÀS VÊZES NÃO ACABA BEM... PORQUE EU ERRO A JANELA!
Fisher
E-17 10-9-50

MULHER PANTERA ★ Por Tarpe

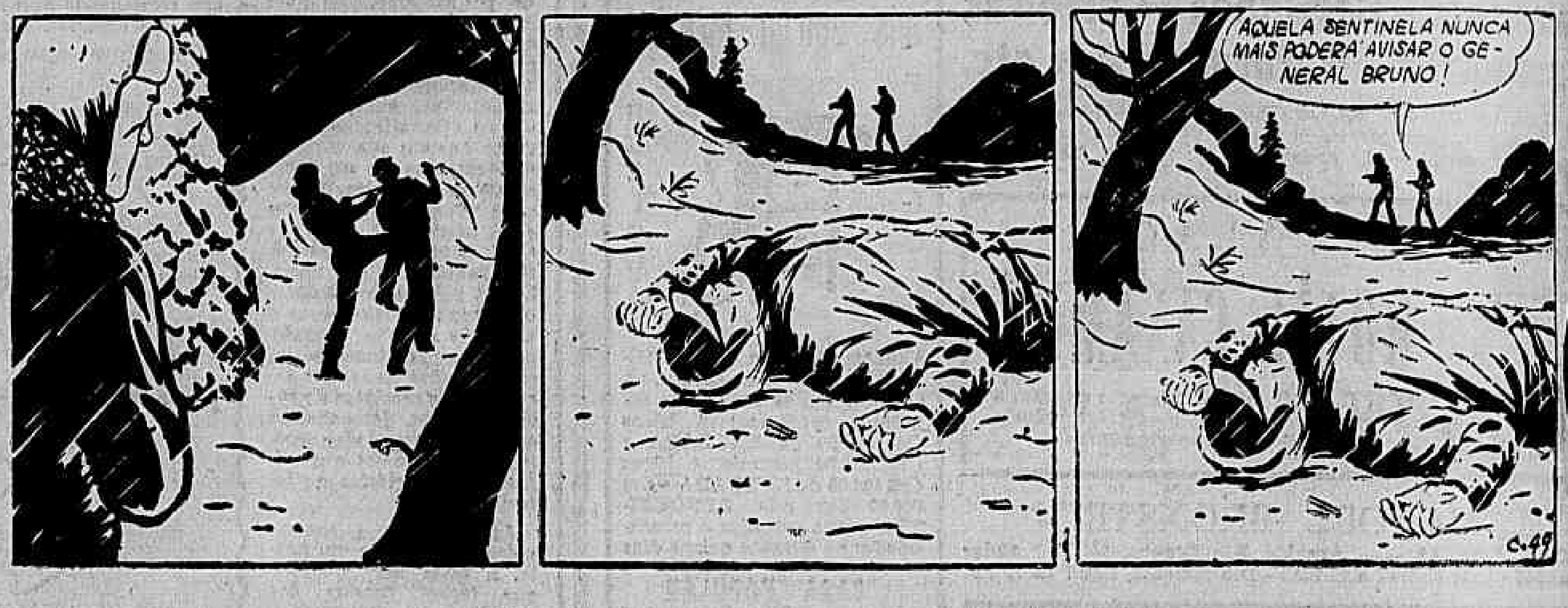
AQUELA SENTINELA NUNCA MAIS PODERÁ AVISAR O GENERAL BRUNO!
C-49

JANE POUCA ROUPA ★ Por Hubbard

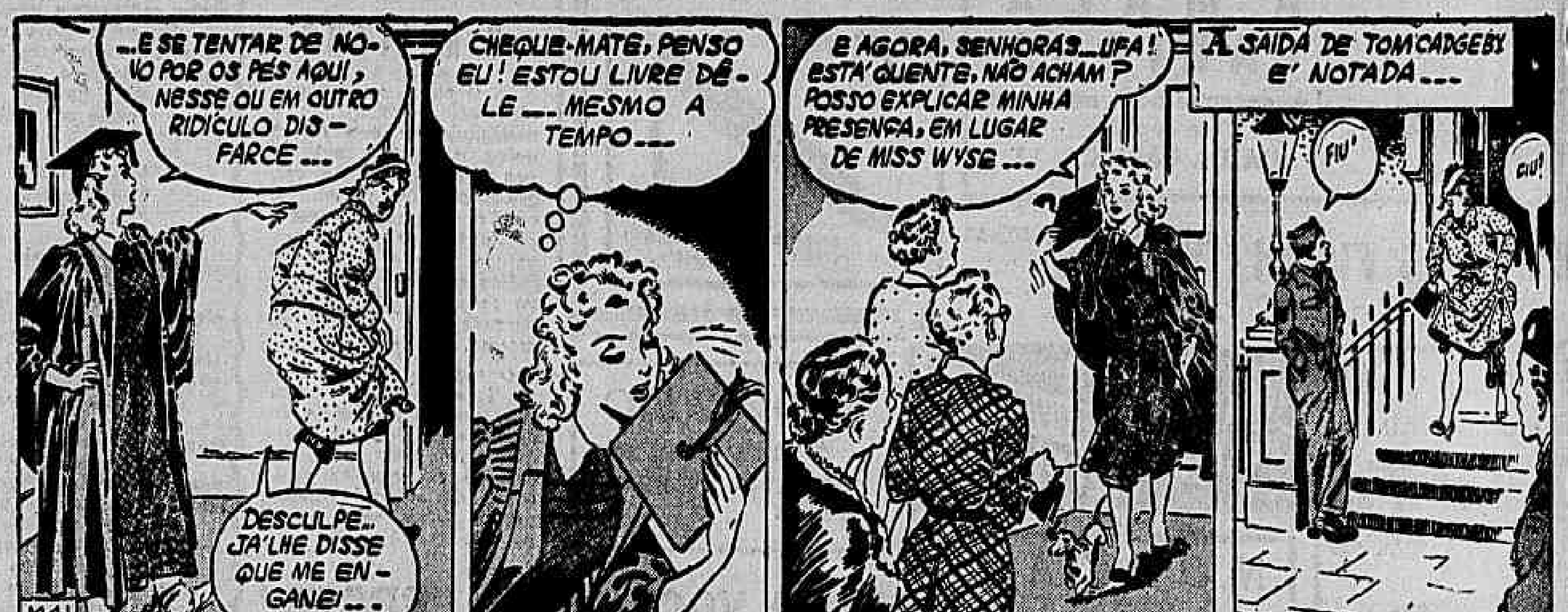
...E SE TENTAR DE NOVO POR OS PÉS AQUI, NESSE OU EM OUTRO RIDÍCULO DISFARCE...
DESCULPE... JÁ LHE DISSE QUE ME ENGANEI...
M41
CHEQUE-MATE, PENSO EU! ESTOU LIVRE DÊLE... MESMO A TEMPO...
E AGORA, SENHORAS... UFA! ESTÁ QUENTE, NÃO ACHAM? POSSO EXPLICAR MINHA PRESENÇA, EM LUGAR DE MISS WYSE...
HUBBARD
A SAÍDA DE TOM CADGEBY É NOTADA...
FIU'
FIU!

JOE SOPAPO ★ Por Ham Fisher

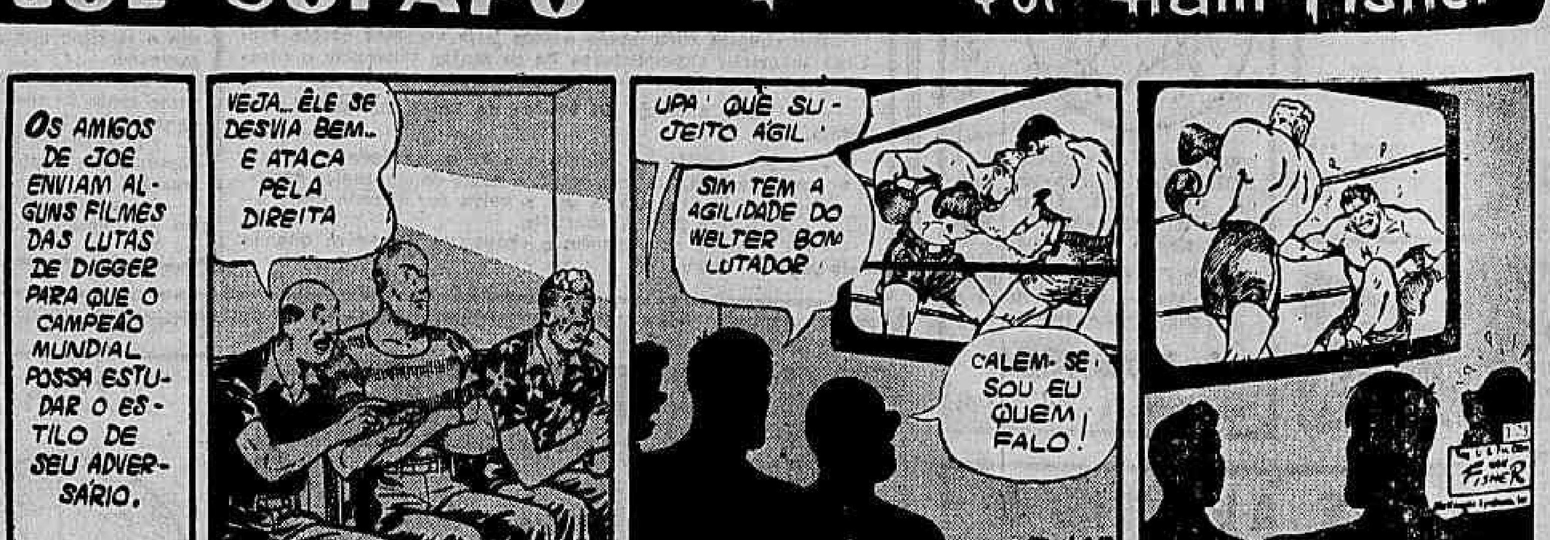
OS AMIGOS DE JOE ENVIAM ALGUNS FILMES DAS LUTAS DE DIGGER PARA QUE O CAMPEÃO MUNDIAL POSSA ESTUDAR O ESTILO DE SEU ADVERSÁRIO.
VEJA... ÊLE SE DESVIA BEM... E ATACA PELA DIREITA
UPA! QUE SUJEITO ÁGIL!
SIM TEM A AGILIDADE DO WELTER BOM LUTADOR
CALEM-SE! SOU EU QUEM FALO!
B-162
FISHER

MUNDOS GEMEOS ★ O. Lebeck e A. Williams

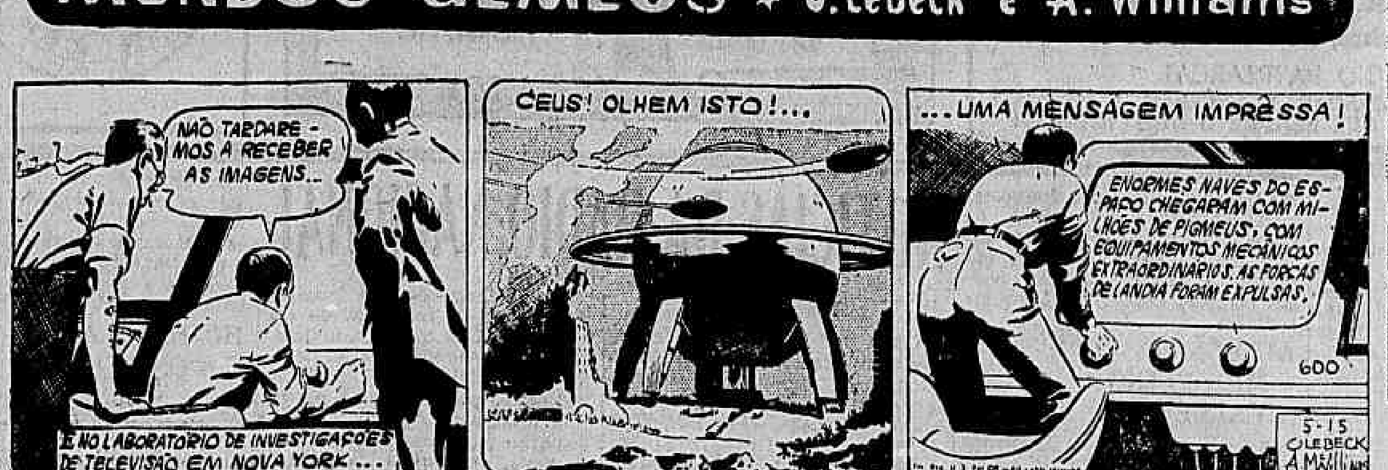
NÃO TARDAREMOS A RECEBER AS IMAGENS...
É NO LABORATÓRIO DE INVESTIGAÇÕES DE TELEVISÃO EM NOVA YORK...
CEUS! OLHEM ISTO!...
...UMA MENSAGEM IMPRESSA!
ENORMES NAVES DO ESPAÇO CHEGARAM COM MILHÕES DE PIGMEUS, COM EQUIPAMENTOS MECÂNICOS EXTRAORDINÁRIOS. AS FORÇAS DE LANDIA FORAM EXPULSAS.
600
5-15 O. LEBECK A. Williams

BUD FISHER
FOLA
HAM FISHER
TARPE
HUBBARD
O. LEBECK
A. WILLIAMS

EM Historietas Exclusivas PARA "A NOITE"

Nos "Aprontos" Para o "Gervasio Seabra":

ENCORE FICOU "NO PONTO": 800 METROS EM 48" 2/5!

Com as pistas encharcadas, realizaram-se, na manhã de hoje, os "aprontos" dos concorrentes ao Grande Prêmio "Gervasio Seabra". Encore, de todos, foi o que melhor impressão causou ao assinalar 48" 2/5 para oitocentos metros, com um final de 12" e meio para duzentos metros. Assim sendo, o alazão do Stud Seabra ficou "no ponto" e, provavelmente, correrá tudo que sabe contra Quiproquó, depois de amanhã. Irigoyen, após o apronto, declarou ao repórter que Encore havia chegado a um estado satisfatório e que já estava em condições de obrigar os competidores a "meter pata"... O tordilho Quiproquó marcou 51" 3/5, muito poupado, enquanto, dos demais, agradou Tio Capatez, com 48" cravados na reta oposta. Ronsard desceu 700 metros em 42", Mister Rio veio dos 800 em 49" e Cadí, como um bólido, cobriu seiscentos metros em 34" 4/5.

QUIPROQUÓ ESTÁ UMA PINTURA!

CRONICA DE TURFE

MANIFESTO PERFEITO

Foi significativa a repercussão que obteve, no dia de ontem, o manifesto de um grupo de associados do Jockey Club, lançando a candidatura do Sr. San Tiago Dantas à presidência daquela sociedade. Impressionou, de saída, o tom elevado e sereno com que foi tratado o problema das próximas eleições, sem retaliações pessoais, sem promessas mirabolantes, sem objetivo polêmico. Situando a questão num plano bastante alto, seus autores a colocaram em têrmos objetivos: havendo, em fins de maio, eleições para a renovação dos administradores do turfe carioca, têm êles o direito de se amalgamar em tôrno de uma figura que julgam interpretar os anseios de progresso, de estabilidade e de concórdia de todos os sócios da prestigiosa entidade turfística. E verificamos que é justamente no ponto da concórdia que reside a fôrça da candidatura San Tiago Dantas: poderá ela, mais do que qualquer outra, no momento, reunir as fôrças que ora se dividem para as eleições. Nesse sentido, os têrmos do manifesto são claros e precisos, apontando o desejo de seus autores de que se faça a paz dentro do clube, após às escaramuças eleitorais.

Fomos dos primeiros, por esta coluna, a denunciar a estagnação e, em certos casos, o retrocesso observado no Jockey Club Brasileiro, que perdeu para S. Paulo a hegemonia do turfe brasileiro. Em repetidos comentários, há 4 anos, vimos chamando a atenção dos administradores cariocas para o fenômeno, que não nos humilha ou desdoura, mas está a indicar novos métodos e novos caminhos de trabalho. Infelizmente, porém, nunca deram atenção aos nossos escritos, permanecendo em completa pasmaceira o panorama carioca de corridas. Fala o manifesto em "processo prolongado, senão de decadência, ao menos de desvitalização". E' a vitória completa de nossa tese, exposta em dezenas de oportunidades, com o intuito sempre elevado de sacudir um pouco o marasmo em que vem vivendo o turfe carioca. Se a situação, exposta agora com clareza num manifesto eleitoral, não nos agrada, evidentemente, consola-nos, porém, ao verificarmos que centenas de associados da maior importância no clube sentiram o mesmo fenômeno.

Estão de parabens os orientadores da candidatura San Tiago Dantas, pela maneira como iniciaram os trabalhos de aliciamento eleitoral, pois o documento publicado nos jornais é um retrato, um programa e um sentimento. O retrato de uma situação, um programa de administração e um sentimento de pacificação. Quer-nos parecer que não desejam outra coisa os associados do Jockey Club senão o progresso daquela entidade, o término das hostilidades que a vêm solapando e a grandeza do turfe e da criação nacionais, através de uma obra contínua e serena da entidade fadada a ser sempre o orgulho da sociedade brasileira. Não há dúvida de que a candidatura San Tiago Dantas nasceu sob um bom signo.

BRAS

Magnífico Trabalho na Distância — Marcou 101 4/5 Com Muita Facilidade — Favorecido Com as Chuvas — Muito Difícil Perder

Quiproquó voltou a fazer confusão. Quando mais novo, "brotinho" mesmo, o motivo era a sua maravilhosa elasticidade, que lhe valeu dominar a turma e tornar-se coroado. Vieram depois os compromissos com "gente" de cima e a confusão seguiu com o filho de The Phœnix porque continuava a meter patas cada vez mais ameaçando os já considerados craques. E no dia do dinheiro lá estava êle no marcador, melhorando o cartaz. Passou a ser craque também.

Mesmo quando ficou doente não parou em tôrno dêle a confusão. Uns diziam isso e outros aquilo. Mas Quiproquó estava realmente em mal estado e nessa temporada não apareceu. Quando voltou no ano passado, a onda voltou também, principalmente ao perder para Adil. Claro que o tordilho não podia ser mais o mesmo, depois daquilo tudo, porém, ainda, é um excelente cavalo.

Pintura

O defensor da jaqueta estrelada veio há pouco para a Gávea, ficando sob os cuidados do Campeão Carlos Cabral, que o apresentará em condições ótimas de treino.

Esmerou-se o hábil treinador e o filho de The Phœnix está uma pintura, muito bonito e, também, correndo como poucos, pronto a mostrar que recuperou aquela magnífica forma que lhe valeram tantos triunfos.

Na segunda-feira Quiproquó tirou prova e "encheu as medidas".

Milha em 101 4/5 Suave

Largando dos 1.600 metros, o coroado saiu suave, com 37 3/5 nos primeiros 600. E prosseguiu na mesma toada, marcando 51 nos 800 e 64 3/5 o primeiro quilômetro. Carneirinho calado olhava mais o Marchant que o cavalo e Cabral de binóculo acompanhava o galope do "crack". Nos últimos 200, Carneirinho "piou": agora que Marchant deixou correr. E tinha razão. Porque o tordilho "engoliu" aqueles derradeiros metros fazendo 12 2/5. Fechou a milha no tempo magnífico de 101 4/5! E suave, diga-se, com Marchant "amacacado", amansando para não espantar os freguêses.

Chuva Boa

Como Quiproquó tem certa preferência pelo terreno anormal porque seus "pneus" estão meio carecas, a chuva que caiu, modificando o estado da raia, foi boa, providencial mesmo.

E será muito difícil derrotá-lo, embora alguns adversários sejam artigos de fé.

O tordilho está tinindo e mostrará que ainda não pode ser batido por qualquer um. Só, mesmo, Adil.

Estreantes de Amanhã e Domingo na Gávea

Estão alistados e deverão estrear nas corridas de sábado e domingo, na Gávea, os seguintes animais:

Farolete — masculino, alazão, 2 anos, São Paulo, Fair Trader e Tinita, criação do Sr. Pascoal Conso e propriedade do Stud Oriental. Treinador: J. Silva.

Housemaster — masculino, castanho, 2 anos, São Paulo, Arrow e Agachadita, criação e propriedade do Sr. O. P. Gonçalves. Treinador: F. Schneider.

Fair Gloom — masculino, tordilho, 2 anos, Paraná, Fairbland e Tocandira, criação do Sr. Luiz G. A. Valente e propriedade de Amadeu P. Memolo. Treinador: O. Lopes.

Ultriz — feminino, castanho, 2 anos, São Paulo, Vagabond II e La Charmantine, de criação do Haras Mondesir e propriedade de D. Zelia G. Peixoto de Castro. Treinador: G. Costa.

Myrtis — feminino, castanho, 2 anos, S. Paulo, Erebus e Aigle, criação do Haras Santa Anita e propriedade do Stud Rocha Faria. Treinador: J. Morgado.

Cinza — feminino, castanho, 2 anos, Rio de Janeiro, Cadir e Mulsance, criação do Haras Vargem Alegre e propriedade do Stud Printer. Treinador: M. Souza.

Fanfarrão — masculino, tordilho, 2 anos, R. G. do Sul, Winter Garden e Rebeca, criação da Diretoria Geral da Remonta e propriedade do Sr. Pedro da Cunha Filho. Treinador: F. P. Schneider.

Commodore — masculino, castanho, 2 anos, Paraná, Fastlad e Tarmiralle, criação do Haras Chantecler S. A. e propriedade do Stud Ipê. Treinador: Redusino de Freitas.

Minaz — masculino, castanho, 2 anos, R. G. do Sul, Mel Rosa e Vistosa, criação do Sr. Daniel Krieger e propriedade do Stud Vitor Nigri. Treinador: Osmar F. Reis.

Hannah — feminino, castanho, 4 anos, São Paulo, Shah Hoock e Balaida, criação de Leslie O. Morgan e propriedade do Sr. J. P. F. M. Magalhães. Treinador: W. G. Oliveira.

Lourinha — feminino, alazão, 2 anos, São Paulo, Ebóo e Garbosa Bruleur, criação do Sr. José Paulino Nogueira e propriedade do Stud Buarque de Macedo. Treinador: Alcides Morales.

Café CRUZEIRO (Extra)
GOSTOSO ATÉ SEM AÇUCAR

PROGRAMA E INFORMES PARA AMANHÃ

REO — 1.000 M — REC: ROYAL GAME, 56"4/5 — PR: 1º 65.000,00; 2º 19.500,00; 3º 9.750,00. (Grama) — AS 14,10 HORAS:

ANIMAIS	kg	Jóqueis	St.	Treinadores	Última performance	Dist.	Tempo	Raia	POSSIBILIDADES
Siciliana	54	O. Ulloa	2	M. Salles	3º para Borgia	1200	73"	G.L.	Possui o m. retrosp. E a fôrça
Bergere	54	M. Silva	5	C. Pereira	3º para Kuty	1000	62"1/5	A.L.	Regula com Borgia. P. ganhar
Cinza	54	E. Castillo	3	M. Souza	ESTREANTE	—	—	—	Se correr o que custou, p. venc.
Ultriz	54	J. Marchant	4	G. Costa	ESTREANTE	—	—	—	Levam de "barbada". Cuidado
Myrtis	54	L. Diaz	6	J. Morgado	ESTREANTE	—	—	—	Seu exerc. f. bom e tem chance
Lourinha	54	O. Moura	1	A. Morales	ESTREANTE	—	—	—	Bastante prep. e bonita. Dai...

No tabalho: SICILIANA — Pelo retrospecto: BERGERE — Pode estourar: CINZA — Nossa indicada: BERGERE — Dupla 12.

PAREO — 1.400 M — RECORDE: QUEJIDO, 83"1/5 — PR: 1º 65.000,00; 2º 19.500,00; 3º 9.750,00 — (Grama) — LARG. AS 14,35:

ANIMAIS	kg	Jóqueis	St.	Treinadores	Última performance	Dist.	Tempo	Raia	POSSIBILIDADES
Lorient	55	U. Cunha	6	J. Morgado	3º para Tolete	1300	79"1/5	G.L.	É a fôrça e não deverá perder
Evidencia	53	—	5	M. Araujo	5º para Iapana	1300	79"4/5	G.L.	Fraca no tropel. Não gostamos
Odraco	55	D. P. Silva	8	M. Oliveira	4º para Milão	1500	96"3/5	A.P.	Corre bem na pesada. Chance
Hannah	52	H. Rebelo	7	W. Oliveira	ESTREANTE	—	—	—	Vem de v. em S. Vic. Ôlho nesta
Ilili	55	G. Almeida	2	W. Costa	7º para Tolete	1300	79"1/5	G.L.	Possui bom trab. e g. da pesada
Fric Frac.	50	M. Silva	3	G. Rodrig.	6º para Iapana	1300	79"4/5	G.L.	Forç. a turma. Não cremos
Hospodar	55	J. Baffica	4	M. Mendes	5º para Tolete	1300	79"1/5	G.L.	Apr. melhoras e c. azar serve
Ojavilo	55	J. Marchant	1	M. Mend.	10º para Tolete	1300	79"1/5	G.L.	Pouco melhorou. Ach. difícil

No trabalho: LORIENT — Pelo retrospecto: ILILI — Pode estourar: ODRACO — Nosso indicado: LORIENT — Dupla 13.

PAREO — 1.600 M — RECORDE: FARINELLI, 97"2/5 — PR: 1º 75.000,00; 2º 22.500,00; 3º 11.250,00 — LARGADA AS 15,00 HS:

ANIMAIS	kg	Jóqueis	St.	Treinadores	Última performance	Dist.	Tempo	Raia	POSSIBILIDADES
Forum	55	E. Castillo	3	W. Costa	2º para Everglade	1600	100"	A.U.	Volta de cura. Ainda é a fôrça
Aliança	53	B. Marinho	6	C. Pereira	2º para Diadema	1500	93"3/5	A.L.	Trab. m. bem e levam fé
Heleno	55	M. Silva	1	J. Burioni	5º para Rubia	1000	60"	G.L.	Seu estado é bom. Como azar...
Tarasca	53	W. Andrade	2	J. W. Viana	3º para Lelia	1400	87"	G.M	Corre mais na relva. Dai...
Ipê-Roxo	55	D. Moreira	5	Exp. Cout.	3º para Scipião	1400	86"4/5	G.M.	Melhorou bast. Poderá ganhar
Bacchante	53	F. Irigoyen	4	Ar. Rosa	1º para Racy	1400	88"	A.U.	Da maneira que se exercitou...

No trabalho: FORUM — Pelo retrospecto: BACCHANTE — Pode estourar: IPÊ-ROXO — Nosso indicado: FORUM — Dupla 14.

PAREO — 1.500 M — RECORDE: JONLE, 92"1/5 — PR: 1º 70.000,00; 2º 21.000,00; 3º 10.500,00 — LARGADA AS 16,00 HS:

ANIMAIS	kg	Jóqueis	St.	Treinadores	Última performance	Dist.	Tempo	Raia	POSSIBILIDADES
Senda	56	E. Castillo	3	M. Salles	2º para Seta	1400	89"	A.P.	Na pesada e na turma é a fôrça
Enchanted	56	F. Irigoyen	7	W. Ferreira	4º para Seta	1400	89"	A.P	Seu estado é exc. G. chance
Hipica	56	U. Cunha	2	S. Morales	5º para Corona	1600	101"3/5	A.U.	Veloz mas a turma é forte
Aurora	56	G. Almeida	6	C. Pereira	6º para Seta	1400	89"	A.P.	Corre menos na pesada. Difícil
Inaúna	56	—	4	M. Oliveira	1º para Princesse	1300	81"1/5	A.L.	Possui espet. trabalho. Ôlho
Ghiza	56	D. P. Silva	5	A. Morales	3º para Seta	1400	89"	A.P.	Apr. melhoras. Tem chance
Lakmé	56	A. Cardoso	1	Idem	7º para Seta	1400	89"	A.P	A comp. está melhor. Dai...

No trabalho: SENDA — Pelo retrospecto: INAÚNA — Pode estourar: GHIZA — Nossa indicada: SENDA — Dupla 14.

PAREO — 1.300 M — RECORDE: FARINELLI, 79"3/5 — PR: 1º 70.000,00; 2º 21.000,00; 3º 10.500,00 — LARGADA AS 16,00 HS:

ANIMAIS	kg	Jóqueis	St.	Treinadores	Última performance	Dist.	Tempo	Raia	POSSIBILIDADES
Rosemarie	55	O. Ulloa	1	E. Freitas	3º para Chuzada	1400	86"	G.L.	Fôrça da carreira. Deve ganhar
Tela	55	O. Moura	6	A. Morales	5º para Rubia	1400	87"1/5	A.L.	Apr. melhoras e tem chance
Blue Bird	55	P. Labre	2	F. Schneider	6º para Lelia	1400	88"2/5	A.U.	Fraco no tropel. Não gostamos
Rainette	55	A. Araujo	5	W. Cunha	7º para Rubia	1400	87"1/5	A.L.	Sujeita a hemorragias. Só adiv.
Iapana	55	A. Portilho	4	M. Souza	1º para Kzerade	1300	79"4/5	G.L.	Venceu com autoridade. P. rep.
Toulouse	55	J. Marchant	7	A. Corrêa	5º para Chuzada	1400	86"	G.L.	Bastante veloz e gosta da areia
Jonwis	55	P. Fernand.	3	Idem	3º para Tina	1300	82"4/5	A.U	Regula com a comp. Chance

No trabalho: ROSEMARIE — Pelo retrospecto: TOULOUSE — Pode estourar: IAPANA — Nossa ind: ROSEMARIE — Dupla 14.

PAREO — 2.200 M — REC: TORPEDO, 138" — PR: 1º 60.000,00; 2º 18.000,00; 3º 9.000,00 — (Betting) — LARGADA AS 16,30:

ANIMAIS	kg	Jóqueis	St.	Treinadores	Última performance	Dist.	Tempo	Raia	POSSIBILIDADES
El Negrito	56	D. P. Silva	6	C. Pereira	2º para Giaratim	1400	89"1/5	A.L.	M. dist. Mesmo assim é perigoso
Marmid	58	—	5	Ed. Cout.	5º para Igaratim	1400	89"1/5	A.L	Fraco p. o tropel. Não gostamos
Danilo	52	J. Portilho	1	J. S. Silva	1º para Energy	1400	89"1/5	A.L	Venceu m. bem e contam repetir
Romantico	56	J. Marinho	4	J. Perez	5º para Maypú	1600	100"	G.M.	Percurso do seu agrado. Chance
Revoltado	56	W. Pereira	2	P. C. Netto	5º para Cabanel	1800	123"3/5	A.M.	Exercício agradou. Boa poule
Scot	56	A. Cardoso	7	Y Penha	8º para P. Boy	1600	100"3/5	A.L.	Fraco p. a turma. Não gostamos
Spitfireson	56	M. Silva	3	I. Morais	3º para Revoltado	1800	118"4/5	A.P.	Volta bem trabalhado. C. vencer
Eslavo	58	H. Lima	8	J. Piotto	3º para C. Pachá	2200	144"3/5	A.L.	Outro que m. e gosta da dist.

No trabalho: EL NEGRITO — Pelo retrospecto: SPITFIRESON — P. estourar: ROMANTICO — Nosso ind: EL NEGRITO. Dup. 14.

PAREO — 1.600 M — REC: FARINELLI, 97"2/5 — PR: 1º 50.000,00; 2º 15.000,00; 3º 7.500,00. (Betting) — LARG. AS 17,00 HS:

ANIMAIS	kg	Jóqueis	St.	Treinadores	Última performance	Dist.	Tempo	Raia	POSSIBILIDADES
Garrancho	58	J. Marchant	6	E. Pereira	2º para Porfiador	1400	87"	G.L.	Tem que apanham p. esq. Dai...
Régio	56	M. Coutinho	10	W. Aliano	6º para Scollops	1400	88"2/5	A.M.	Ap. regular. Como azar serve
Tucano	50	M. Henrique	5	C. Rosa	10º para Mon Trésor	1800	116"4/5	A.L.	Pouco deverá pretender. Difícil
Rapineiro	58	A. Reis	3	A. Cardoso	4º para Porfiador	1500	95"4/5	A.P.	Bem no percurso. Ótimo azar
By Pass	60	L. Lins	11	J. S. Silva	3º para Porfiador	1500	95"4/5	A.P.	Seu exercício foi bom. Chance
Cleofas	56	B. Marinho	2	C. Ribeiro	5º para Porfiador	1500	95"4/5	A.P.	Nesta turma d. aguardar vez
Joliz	58	A. Cardoso	4	M. Salles	3º para Porfiador	1400	87"	G.L.	Corre m. na grama. Azar viável
Magista	58	J. Marinho	7	A. Corrêa	6º para Porfiador	1500	95"4/5	A.P.	Esp. melhor corrida dêste. Dai...
Gomo	56	—	1	A. Barbosa	1º para Geada	1500	96"4/5	A.L.	Subiu de turma. Não acredit.
Eleitor	54	L. Acuña	9	D. Cassas	2º para Moxotó	1500	98"1/5	A.U.	Fôrça da carreira. Deve ganhar
Airflow	56	N. Pereira	8	M. Araujo	8º para Don Juan	1400	87"2/5	A.L.	Bem no perc. Como azarão...
Golden Gate	56	—	12	S. Freitas	4º para Pinga Fogo	1500	93"2/5	A.L	Uma "bala", mas a milha...

No trabalho: ELEITOR — Pelo retrospecto: GARRANCHO — Pode estourar: JOLIZ — Nosso indicado: ELEITOR — Dupla 14.

PAREO — 1.300 M — RECODE: FARINELLI, 79"3/5 — PR: 1º 70.000,00; 2º 21.000,00; 3º 10.500,00. (Betting) — AS 17,30 HS:

ANIMAIS	kg	Jóqueis	St.	Treinadores	Última performance	Dist.	Tempo	Raia	POSSIBILIDADES
Tio Luiz	55	J. Portilho	7	G. Feijó	2º para Centauro	1400	85"	G.L.	Estado excelente. Póde ganhar
Monte Polar	55	A. Araujo	2	Idem	5º para Cruzador	1200	75"	A L	O comp. é melhor. Bom azar
Torino	52	A. Reis	6	S. D'Amore	5º para Centauro	1400	85"	G.L.	Forç. a turma. Tem chance
Argumento	55	U. Cunha	4	M. Souza	7º para Scipião	1300	81"	A.M.	Fraco no tropel. Não gostamos
Tino	55	J. Marchant	3	G. Costa	5º para Impatiens	1000	58"3/5	G.L.	Reap. bem trabalhado. Cuidado
Exp. do Sul	55	J. Baffica	8	J. Perez	5º para Kadjar	1000	62"	A.L.	Ap. regular. No placê serve
El Triton	55	M. Silva	5	Y. Penha	6º para Centauro	1400	85"	G.L.	Melhora na raia pesada. Chance
Arrecife	55	D. Moreira	1	L. Ferreira	7º para Centauro	1400	88"	G.L.	Muita chance agora. Esp. vencer

No trabalho: ARRECIFE — Pelo retrospecto: EL TRITON — Pode estourar: TIO LUIZ — Nosso ind: EL TRITON — Dupla 44.

Aprontos Para Domingo

Ultimando seus preparativos para a corrida de domingo, aprontaram na manhã de hoje, na pista de areia da Gávea, os seguintes animais:

Fair Gloom, J. Ramos, 600 metros em 42 2/5;
Farolete, M. Silva, 360 metros em 21 3/5;
Minaz, A. Portilho, 360 metros em 23;
Commodore, M. Pereira, 600 metros em 37;
Fanfarrão, B. Marinho, 360 metros em 23;
Housemaster, J. Marinho, 360 metros em 23;
Diadema, M. Silva, 800 metros em 51;
La Ballerina, D. P. Silva, 600 metros em 36 1/5;
Cerrilha, J. Marchant, 700 metros em 43 2/5;
Oxford, J. Portilho, 600 metros em 40;
El Mambo, M. Silva, 600 metros em 36 3/5;
Tio Chico, G. Almeida, 800 metros em 51;
Mercury, J. Barros, 700 metros em 42 2/5, na reta oposta;
Curare, F. Irigoyen, 700 metros em 45 2/5;
Mon Tresor, J. Barros, 800 metros em 49 2/5;
Paracambi, A. Araujo, 600 metros em 37 2/5;
Tripoli, M. Silva, 800 metros em 50 2/5;
Everglade, A. Rosa, 800 metros em 51;
Crisbam, J. Portilho, 1.000 metros em 64";
Inhanduhy, A. Cardoso, 700 metros em 44 2/5;
Orloff, O. Ullôa, 1.000 metros em 65;
Glorialba, A. Cardoso, 800 metros em 54;
Nuvem Azul, J. Barros, 600 metros em 38 2/5;
Miss Cotia, B. Marinho, 600 metros em 38;
Hollands, A. Nahid, 600 metros em 37 2/5;
Capurro, D. Moreira, 700 metros em 44 3/5;
Condor, V. Ferreira, 800 metros em 50 2/5;
Bomarsol, J. Marchant, 600 metros em 39 3/5;
First Love, lad, 700 metros em 44 4/5.

Três "Forfaits" Apenas

Em virtude de estar em vigor o novo código, apenas três "forfaits" foram feitos para as duas reuniões, a saber:

Evidência — Tio Capataz — Haralém.

Pastidente Creme dental. Para higiene da boca.

DR. CAPISTRANO NARIZ OUVIDOS
(Doc. Fac. Med.) — GARGANTA
R. Senador Dantas, 20-9.º, 22-8868

ALMIR CARDOSO, um aprendiz de classe! — Vitória bonita conquistou na tarde de ontem o aprendiz Almir Cardoso, pilotando o First Boy. Largando bem, o aluno de Ullôa aproveitou para correr na ponta, embora Escaler desse caça, sem tréguas ao filho de Hellaco. Na reta, Escaler chegou a dominar First Boy, mas a pensionista de Ernani Freitas, que anda "tinindo", reagiu de forma sensacional, com o seu piloto em posição correta e tocando de verdade. E First Boy acabou igualando a linha de Escaler a cem metros do espêlho para dominar o adversário em "cima do laço". Almir Cardoso é um aprendiz de classe que, com boas oportunidades, certamente alcançará muito breve, o "estrelato". — (Foto de Walter Santos, exclusivo de A NOITE)

Para Aproveitar o Pêso

Os responsáveis pelo cavalo Inhanduhy, para aproveitar o pêso, resolveram entregar sua direção ao aprendiz A. Cardoso.

Melhorou bastante o pensionista de Parrudo e deve fazer boa corrida, mesmo porque vai bem na raia molhada.

CONCURSOS ACUMULADOS

Estão acumulados os seguintes concursos: para a corrida de amanhã, sábado, o Concurso de 7 (sete) pontos na importância de **Cr$ 150.259,00** e para a de domingo, o de 7 (sete) pontos, na importância de **Cr$ 251.464,00.**

NA "BATIDA" DO CRONÔMETRO...

Por JÚLIO AQUINO

1.º páreo

BERGERE, com um lad, floreou suave, a distância de 1.000 metros, consignando o tempo de 65" 2/5, com boa disposição. Bergére é inferior à sua companheira Borgia, que, domingo último, deu brilhante *show* nesta turma. Podendo, a nossa focalizada repetir o feito daquela. **CINZA**, com A. G. Silva, trabalhou na pista de grama na manhã, de segunda-feira, a distância de 1.000 metros, e registrou o tempo de 61", correndo muito bem e deixando excelente impressão. Estréia a potranca mais cara dos leilões do ano passado com exercícios que lhe dão chance de figurar entre as primeiras no marcador. **ULTRIZ**, com F. G. Silva, trabalhou na têrça-feira a distância de 1.000 metros e o fêz muito suave, daí não ter sido sua marca das melhores. Registrou a filha de Vagabond II, o tempo de 67" 3/5. Todavia, por esta marca, não podemos ter uma idéia das suas possibilidades, porém, temos a impressão de que as mesmas não são das maiores. **LOURINHA**, com O. Moura, trabalhou na pista de grama a distância de 1.000 metros, registrando 61", com muito boa ação e demonstrando que, na pista "verde", é muito corredora, conforme o são todos os descendentes desta que foi Garbosa Bruleur. Se confirmar seu galope final, vai ser das primeiras a cruzar o marcador.

2.º páreo

HANNAH, com W. Andrade, trabalhou a semana passada, na pista de grama, ao lado do seu companheiro de box o Arangá e registrou para os 1.300 metros o tempo de 82" perdendo para êste. Na manhã de segunda-feira, tentaram despistar seu exercício, mas parece que o negócio andou mal, pois saiu correndo dos 1.800 metros para fazer vencedor em qualquer outra reta, mas, como o castigo anda a "cavalo" a coisa não andou muito boa para os despistadores e a égua sumiu na pista vindo a aparecer muito tempo depois sem que ninguém soubesse como.

3.º páreo

FORUM, com Castillo, trabalhou a distância de 1.600 metros, mas somente registramos os derradeiros 1.200 metros, os quais foram percorridos no tempo de 78", tendo, nesta reta se formado um verdadeiro páreo, pois aí se juntaram ao nosso focalizado mais três animais, e sempre juntos vieram até ao espelho onde Forum perdeu para dois, os quais são: El Indio e Embalo e um outro que não conseguimos identificar. Não gostamos do final dêste animal, pois, seu piloto o vinha solicitando ao máximo e êste pouco rendeu. Como é superior aos adversários, poderá até ganhar, entretanto, não costuma fornecer exercícios dignos de nota. **ALIANÇA** com B. Marinho e **OLIA**, com Ullôa, juntas, trabalharam a distância de 1.600 metros em 102", tendo ambas partido correndo muito, registrando para os primeiros 600 metros 35", com 61" para o primeiro quilômetro, arrematando a reta em 41", levando a melhor, vários corpos, a tordilha treinada pelo C. Pereira à qual revelou a excelência da sua forma, no presente momento, o 2.º lugar para Diadema, outro dia, não foi obra do acaso e sim a boa forma que ostenta presentemente. **TARASCA**, com W. Andrade, trabalhou a distância de 1.400 metros em 90", correndo bem e deixando muito boa impressão quanto as melhoras que colheu após sua última corrida. Tarasca, no final, estará com as primeiras no marcador. **BACCHANTE**, com Irigoyen, floreou os 1.600 metros em 103", não tendo deixado muito boa impressão no arremate final, mas queremos crer que êste exercício lhe deve ter feito bem e, segundo julgamos, no caso de ter acontecido, estará no final com as primeiras, disputando uma colocação das melhores.

4.º páreo

SENDA, com um lad, floreou, suavemente, os 1.400 metros em 94", agradando sua desenvoltura neste floreio; anda bem e pode fazer sua a vitória. **ENCHANTED**, com Irigoyen, demonstrando haver recuperado a sua forma, registrou boa marca, na manhã de segunda-feira, ao assinalar para o seu exercício na distância de 1.400 metros o tempo de 88", com bastante desenvoltura. Se confirmar, estaremos diante de uma das "barbadas" do programa. **GHIZA**, com R. Maia, também deixou muito boa impressão no seu floreio, na distância de 1.500 metros, ao registrar, a puro galope, o tempo de 97" 3/5, com visíveis sobras; as melhoras adquiridas em sua forma lhe dão muita chance de vitória nesta prova. **LAKME**, com O. Moura, floreou os 1.400 metros em 93", correndo firme e sem agradar.

5.º páreo

TEIA, com O Moura, e **LADIM**, com R. Maia, juntos, trabalharam a disância de 1.300 metros em 84" 4/5, tendo a égua dominado o cavalo nos metros finais. Apesar de andar bem, acreditamos que não consiga ameaçar os principais competidores desta prova. **RAINETTE**, com H. Rebello, trabalhou a distância de 1.300 metros em 85" 1/5, correndo regularmente e sem trazer reservas.

6.º páreo

DANILO, com J. Portilho, galopou suave a distância de 1.600 metros em 109", empregando-se somente nos derradeiros metros quando foi um pouco mais solicitado. Agradou seu floreio, o qual veio demonstrar que sua forma é a mesma de que quando vitoriou-se. **REVOLTADO**, com N. Pereira, trabalhou os 1.600 metros em 107" 2/5, correndo regularmente. Não foi dos melhores seu exercício; pareceu-nos que decaiu algo de "estado". Como a turma está fraca, pode até vitoriar-se sem causar-nos espanto. **SPITFERESON**, com L. Diaz, saindo da volta fechada (2.040 metros), conseguimos tomar-lhe os últimos 1.400 metros os quais foram corridos em 90" 2/5, com ação final fraca. Terá que melhorar muito para conseguir uma boa colocação.

7.º páreo

RAPINEIRO com Lelé e **RESOLUTA**, com A. G. Silva juntos, trabalharam a distância de 1.600 metros, registrando 100", tendo o Rapineiro deixado regular impressão. Sua última corrida não nos agradou; correu muito pouco e deverá produzir mais nesta nova apresentação. **BY PASS**, com L. Lins, floreou os 1.600 metros em 103" 3/5, correndo fácil e com regular desenvoltura. Continuamos com nosso ponto de vista anterior. By Pass poderá ganhar, mas não nos agrada. **CLEOFAS**, com J. Bâffica, galopou bem a distância de 1.000, marcando 65", com desenvoltura. Sua forma é das melhores e como azar é bem indicado. **AIRFLOW**, com N. Pereira, floreou suavemente os 1.600 metros e marcou 112" sem empregar-se a fundo em qualquer parte do percurso. Chegou pisando bem e não desagradando totalmente. **GOLDEN GATE**, com um lad, trabalhou suave os 1.500 metros, marcando 104" com algumas sobras. Volta em regular forma e mais uma chance lhe dá CC, para disputar corridas, em face da sua grande indocilidade nas fitas. Sua forma, todavia, não é das melhores. Como é "parelho" na turma, pode aspirar uma colocação, mas crêmos que irá faltar corrida.

8.º páreo

EL POLAR, com A. Araujo, foi visto por nossa reportagem pela última vez na semana passada, quando, marcou, para uma partida de 1.000 metros o tempo de 64", com regular desenvoltura. E' inferior ao companheiro Tio Luiz, que defenderá seu número nesta prova com as honras de favorito. **ARGUMENTO** com A. G. Silva; desenvolvendo boa ação marcou para os derradeiros 1.200 metros do seu floreio o tempo de 77", correndo bem e trazendo algumas reservas nos metros finais. **EXPRESSO DO SUL**, com um lad passou os 1.800 metros em 86", correndo regularmente. No nosso entender, êste páreo vai decidir-se entre Tio Luiz e Torino, sendo que êste fracassou na pista de grama e na areia havia trabalhado em 82" e aprontado em 35" os 600 metros. Talvez agora, na pista de areia, venha confirmar o exercício da vez anterior.

GOLF

DESPORTO DE TÔDAS AS IDADES

Mário Gonzalez no Gávea Golf e Country Clube Desperta Entusiasmo Entre os Que Vêem Jogar e Estimula os Praticantes Demonstrando Como o Golf é um Desporto de Alto Valor Técnico.

SEGUNDO CADERNO

A NOITE Esportiva

O nosso país devia ter mais campos de golfe. Há uma dezena em todo o território nacional, em todo êsse "gigante pela própria natureza", cujas belezas naturais, não raro, são alvo do mau gôsto e de destruição por parte de seus nacionais. Por que não há mais campos de gôlfe no Brasil? — perguntam quantos, vindos de outros países onde há dificuldade de terrenos, põem os olhos sôbre os campos que se perdem de vista, ricos de acidentes topográficos e vegetação luxuriosa elementos naturais tão próprios dos campos dêsse magnífico desporto.

No entanto, o gôlfe é desporto próprio para tôdas as idades. Desde a infância até à velhice o golfe pode ser praticado com interêsse para o físico, a mente e a própria técnica de jôgo, se o praticante é um desses gênios como o nosso Mário Gonzalez, campeão em cujas mãos os instrumentos do jôgo são peças capazes de realizar prodígios ante as maiores dificuldades, tão comuns nos jogos que sujeitam os disputantes aos efeitos do tempo, da luz, dos ventos e até mesmo dos nervos, cujo descontrôle logo revelam aos mais simples golpes.

Em verdade o gôlfe vale como espetáculo, embora a assistência que o queira presenciar integralmente seja obrigada ao salutar exercício de percorrer os suaves gramados dos dezoito buracos que separam os dezoito buracos de que se compõe um campo, como exercício recuperador de energias. Chefes de Estado o procuram, homens de negócios o jogam até mesmo ao fim da vida confundindo-se com jovens e robustos atlêtas que fazem passar seus "tiros" longos como flechas a que se seguem logo "tiros" curtos, produto de coordenação e integral contrôle do sistema nervoso. Todos se lembram do famoso Rockefeller que jogava gôlfe aos oitenta anos. O finado presidente Getúlio Vargas dedicou-se longo tempo ao gôlfe assim como o atual primeiro magistrado dos Estados Unidos, o presidente Eisenhower já em forma nos campos de Washington devidamente autorizado por seus médicos assistentes.

A reportagem de A NOITE passou pela Gávea, onde Mário Gonzalez, agora o chefe dos profissionais de gôlfe do grande clube e seu diretor técnico, vai despertando entusiasmo nos que o vem jogar com a maestria que o tornou um dos ases dêsse desporto em tôda a América do Sul do mesmo passo que provoca o interêsse dos moços na prática do gôlfe, o desporto a um tempo tão fácil e tão difícil desde que o praticante queira dedicar-se e [illegible] ger aos resultados té[illegible] cos que levam as extra[illegible] dinárias performances [illegible] ases mundiais.

Este o golpe denominado "putt". O garoto observa, o jogador concentra-se. Nessa altura a assistência deve conservar silêncio. E' um momento decisivo, cuja eloquência repousa na concentração geral, no silêncio, na tranquilidade ambiente. Não raro um desvio de centímetros faz falhar um "putt" curto de um metro do buraco

Mário Gonzalez mostra que o golfe exige boa equipagem: o jogador precisa usar bom material

A maneira de segurar o taco é muito importante para jogar o gôlfe. Vejam a posição das mãos: é fundamental para que o golpe saia com a direção que o jogador quer imprimir. Mário segura o taco de maneira correta, modelar. Mário Gonzales, numa série de golpes para início de uma partida. É o primeiro buraco de distância curta, o tiro precisa ser longo mas medido, há dificuldades em volta do "green" que podem tornar trabalhosa a luta por atingir o "buraco"

SACO de GATOS

THEO DRUMMOND

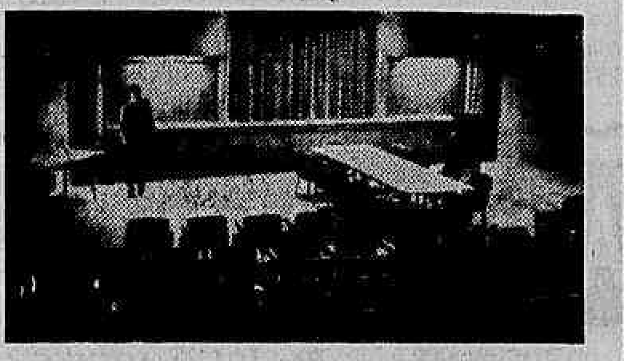

Em vista da sensacional campanha levada a efeito pela notável equipe do Vasco da Gama na Europa, o técnico Martim Francisco deliberou, na Turquia, fazer uma conferência sôbre táticas e treinamento do moderno futebol empregado pela sua equipe. Foi durante a realização da concorrida conferência, que movimentou o mundo esportivo turco, que nosso inteligente fotógrafo obteve o expressivo flagrante acima

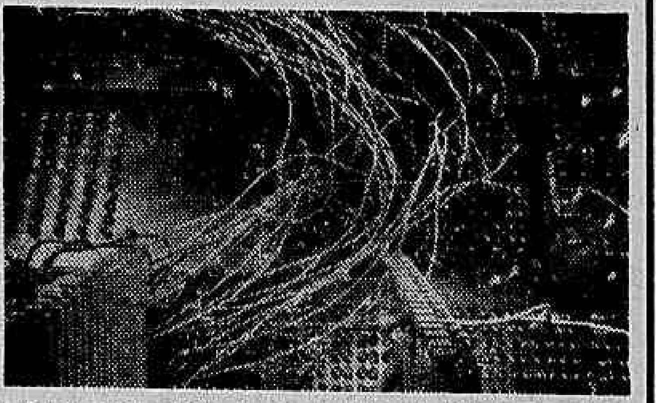

Confirmando a idéia de que a linha do selecionado brasileiro que jogou contra os suiços não tinha condição para render o que dela se esperava, nosso enviado especial à Suiça nos enviou a foto exclusiva que aqui apresentamos. Podemos perceber, de relance, que realmente a linha da seleção estava completamente embaraçada e confusa — razão por que fêz aquêle papelaço

Figura máxima da partida disputada entre o brilhante esquadrão do Vasco da Gama e o campeão belga, o Anderlech, foi o meia esquerda que faz a ligação entre a defesa e o ataque do timo europeu. Dominando a bola com perfeição, atirando com malícia e correndo incansavelmente durante todo o jôgo, o craque em questão conseguiu desarticular completamente a sólida defesa vascaina, além de conquistar dois belos gols em cargas pessoais. No clichê, o meia em questão, logo após o jôgo, posando para o Saco

Causou surprêsa a notícia veiculada em São Paulo sôbre o desaparecimento do jogador Cação, do Palmeiras, que há duas semanas não comparece aos treinos nem dá notícias aos mentores do clube esmeraldino. Num esfôrço sobre-humano de reportagem, para bem servir aos seus leitores, o Saco de Gatos conseguiu localizar Cação numa praia de Santos, num cardume

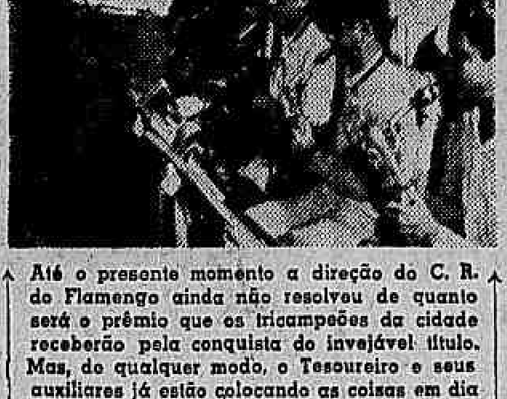

Até o presente momento a direção do C. R. do Flamengo ainda não resolveu de quanto será o prêmio que os tricampeões da cidade receberão pela conquista do invejável título. Mas, de qualquer modo, o Tesoureiro e seus auxiliares já estão colocando as coisas em dia para que possa ser resolvido o "quantum" que cada jogador receberá. O clichê é de um aspecto do Tesoureiro e um Auxiliar, quando separavam o milho para o bicho tricampeonato

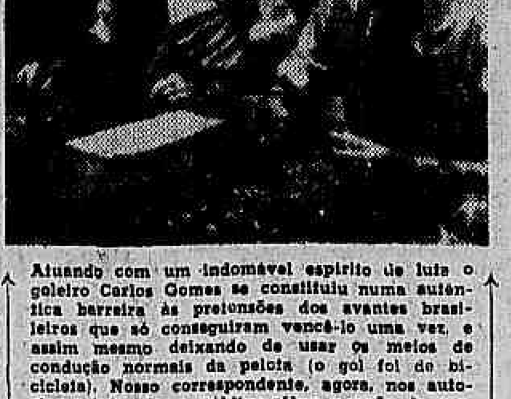

Atuando com um indomável espírito de luta o goleiro Carlos Gomes se constituiu numa autêntica barreira às pretensões dos avantes brasileiros que só conseguiram vencê-lo uma vez, e assim mesmo deixando de usar os meios de condução normais da pelota (o gol foi de bicicleta). Nosso correspondente, agora, nos autoriza a informar o público sôbre a razão da perfeita forma física de Carlos Gomes. E' que o referido se emprega a fundo nos treinos e leva uma vida de atleta — o que lhe dá condição física excepcional. Eis Carlos Gomes quando treinava em conjunto, às vésperas da peleja contra o Brasil

FÔRÇA DE EXPRESSÃO

Por Y. BAÑEZ

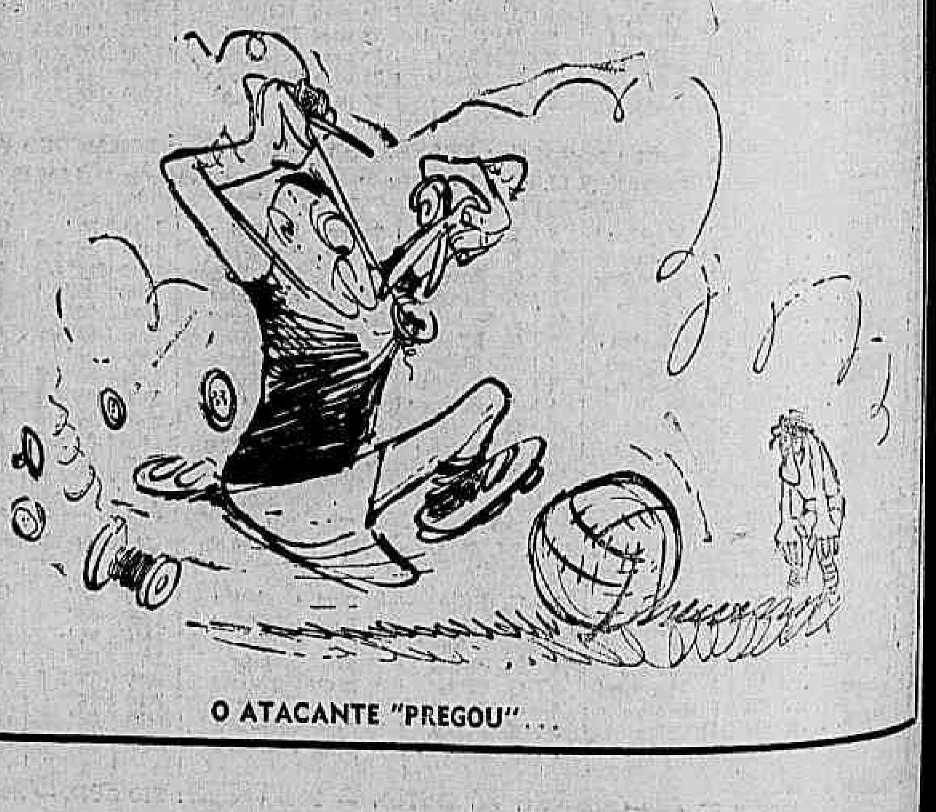

O ATACANTE "PREGOU"...